

万家 180 指数证券投资基金 2011 年年度报告

2011 年 12 月 31 日

基金管理人：万家基金管理有限公司

基金托管人：中国银行股份有限公司

送出日期：2012 年 3 月 27 日

§ 1 重要提示及目录

1.1 重要提示

基金管理人的董事会及董事保证本报告所载资料不存在虚假记载、误导性陈述或重大遗漏,并对其内容的真实性、准确性和完整性承担个别及连带责任。本年度报告已经三分之二以上独立董事签字同意,并由董事长签发。

基金托管人中国银行股份有限公司根据本基金合同规定,于 2012 年 3 月 22 日复核了本报告中的财务指标、净值表现、收益分配情况、财务会计报告、投资组合报告等内容,保证复核内容不存在虚假记载、误导性陈述或者重大遗漏。

基金管理人承诺以诚实信用、勤勉尽责的原则管理和运用基金资产,但不保证基金一定盈利。

基金的过往业绩并不代表其未来表现。投资有风险,投资者在作出投资决策前应仔细阅读本基金的招募说明书及其更新。

本报告财务资料已经审计,安永华明会计师事务所为本基金出具了无保留意见的审计报告,请投资者注意阅读。

本报告期自 2011 年 1 月 1 日起至 12 月 31 日止。

1.2 目录

§ 1 重要提示及目录	2
1.1 重要提示	2
1.2 目录	3
§ 2 基金简介	5
2.1 基金基本情况	5
2.2 基金产品说明	5
2.3 基金管理人和基金托管人	5
2.4 信息披露方式	6
2.5 其他相关资料	6
§ 3 主要财务指标、基金净值表现及利润分配情况	6
3.1 主要会计数据和财务指标	6
3.2 基金净值表现	7
3.3 过去三年基金的利润分配情况	8
§ 4 管理人报告	8
4.1 基金管理人及基金经理情况	8
4.2 管理人对报告期内本基金运作合规守信情况的说明	9
4.3 管理人对报告期内公平交易情况的专项说明	9
4.4 管理人对报告期内基金的投资策略和业绩表现的说明	9
4.5 管理人对宏观经济、证券市场及行业走势的简要展望	9
4.6 管理人内部有关本基金的监察稽核工作情况	10
4.7 管理人对报告期内基金估值程序等事项的说明	10
4.8 管理人对报告期内基金利润分配情况的说明	11
§ 5 托管人报告	11
5.1 报告期内本基金托管人合规守信情况声明	11
5.2 托管人对报告期内本基金运作合规守信、净值计算等情况的说明	11
5.3 托管人对本年度报告中财务信息等内容的真实、准确和完整发表意见	11
§ 6 审计报告	11
6.1 审计报告基本信息	11
6.2 审计报告的基本内容	11
§ 7 年度财务报表	12
7.1 资产负债表	12
7.2 利润表	14
7.3 所有者权益（基金净值）变动表	15
7.4 报表附注	16
§ 8 投资组合报告	34
8.1 期末基金资产组合情况	34
8.2 期末按行业分类的股票投资组合	34
8.3 期末按公允价值占基金资产净值比例大小排序的所有股票投资明细	35
8.4 报告期内股票投资组合的重大变动	40
8.5 期末按债券品种分类的债券投资组合	41
8.6 期末按公允价值占基金资产净值比例大小排名的前五名债券投资明细	41
8.7 期末按公允价值占基金资产净值比例大小排序的所有资产支持证券投资明细	41
8.8 期末按公允价值占基金资产净值比例大小排名的前五名权证投资明细	41

8.9 投资组合报告附注.....	42
§ 9 基金份额持有人信息	42
9.1 期末基金份额持有人户数及持有人结构.....	42
9.2 期末基金管理人的从业人员持有本开放式基金的情况.....	42
§ 10 开放式基金份额变动.....	42
§ 11 重大事件揭示	43
11.1 基金份额持有人大会决议.....	43
11.2 基金管理人、基金托管人的专门基金托管部门的重大人事变动.....	43
11.3 涉及基金管理人、基金财产、基金托管业务的诉讼.....	43
11.4 基金投资策略的改变.....	43
11.5 为基金进行审计的会计师事务所情况.....	43
11.6 管理人、托管人及其高级管理人员受稽查或处罚等情况.....	43
11.7 基金租用证券公司交易单元的有关情况.....	43
11.8 其他重大事件	44
§ 12 备查文件目录	45
12.1 备查文件名称	45
12.2 备查文件存放地点.....	45
12.3 备查文件查阅方式.....	45

§ 2 基金简介

2.1 基金基本情况

基金名称	万家 180 指数证券投资基金
基金简称	万家 180 指数
基金主代码	519180
基金运作方式	契约型开放式
基金合同生效日	2003 年 3 月 17 日
基金管理人	万家基金管理有限公司
基金托管人	中国银行股份有限公司
报告期末基金份额总额	9,726,736,581.11 份
基金合同存续期	不定期

2.2 基金产品说明

投资目标	本基金通过运用指数化投资方法,力求基金的股票组合收益率拟合上证 180 指数的增长率。伴随中国经济增长和资本市场的发展,实现利用指数化投资方法谋求基金资产长期增值的目标。
投资策略	本基金以跟踪目标指数为原则,实现与市场同步成长为基本理念。指数化投资是一种充分考虑投资者利益的投资方法,采取拟合目标指数收益率的投资策略,分散投资于目标指数所包含的股票中,力求股票组合的收益率拟合目标指数所代表的资本市场的平均收益率。
业绩比较基准	95%×上证 180 指数收益率+5%×银行同业存款利率
风险收益特征	本基金追踪上证 180 指数,是一种风险适中、长期资本收益稳健的投资产品,并具有长期稳定的投资风格

2.3 基金管理人和基金托管人

项目		基金管理人	基金托管人
名称		万家基金管理有限公司	中国银行股份有限公司
信息披露负责人	姓名	兰剑	唐州徽
	联系电话	021-38619810	010-66594855
	电子邮箱	lanj@wjasset.com	tgxxpl@bank-of-china.com
客户服务电话		4008880800	95566
传真		021-38619888	010-66594942
注册地址		上海市浦东新区浦电路 360 号 9 楼	北京西城区复兴门内大街 1 号
办公地址		上海市浦东新区浦电路 360 号 9 楼	北京西城区复兴门内大街 1 号
邮政编码		200122	100818
法定代表人		毕玉国	肖钢

2.4 信息披露方式

本基金选定的信息披露报纸名称	《上海证券报》、《中国证券报》、《证券时报》
登载基金年度报告正文的管理人互联网网址	http://www.wjasset.com
基金年度报告备置地点	上海市浦东新区浦电路 360 号 9 楼基金管理人办公场所

2.5 其他相关资料

项目	名称	办公地址
会计师事务所	安永华明会计师事务所	北京市东城区东长安街 1 号东方广场东方经贸城安永大楼 16 层
注册登记机构	中国证券登记结算有限责任公司	北京西城区金融大街 27 号投资广场 23 层

§ 3 主要财务指标、基金净值表现及利润分配情况

3.1 主要会计数据和财务指标

金额单位：人民币元

3.1.1 期间数据和指标	2011 年	2010 年	2009 年
本期已实现收益	-621,567,663.13	-569,279,945.16	-1,239,668,880.74
本期利润	-1,327,568,043.31	-1,047,233,509.03	2,995,282,497.37
加权平均基金份额本期利润	-0.1341	-0.0952	0.3422
本期加权平均净值利润率	-21.09%	-14.04%	49.96%
本期基金份额净值增长率	-22.26%	-15.65%	83.81%
3.1.2 期末数据和指标	2011 年末	2010 年末	2009 年末
期末可供分配利润	-4,649,081,603.05	-4,376,743,093.99	-2,909,504,498.65
期末可供分配基金份额利润	-0.4780	-0.3573	-0.3061
期末基金资产净值	5,077,654,978.06	8,225,611,305.97	7,567,258,300.24
期末基金份额净值	0.5220	0.6715	0.7961
3.1.3 累计期末指标	2011 年末	2010 年末	2009 年末
基金份额累计净值增长率	108.93%	168.77%	218.64%

注：1、本期已实现收益指基金本期利息收入、投资收益、其他收入(不含公允价值变动收益)扣除相关费用后的余额,本期利润为本期已实现收益加上本期公允价值变动收益。

2、所述基金业绩指标不包括持有人认购或交易基金的各项费用,计入费用后实际收益水平要低于所列数字。

3、期末可供分配利润采用期末资产负债表中未分配利润与未分配利润中已实现部分的孰低数(为

末余额,不是当期发生数)。

3.2 基金净值表现

3.2.1 基金份额净值增长率及其与同期业绩比较基准收益率的比较

阶段	份额净值增长率①	份额净值增长率标准差②	业绩比较基准收益率③	业绩比较基准收益率标准差④	①-③	②-④
过去三个月	-7.17%	1.33%	-6.90%	1.33%	-0.27%	0.00%
过去六个月	-21.15%	1.30%	-20.80%	1.30%	-0.35%	0.00%
过去一年	-22.26%	1.23%	-22.02%	1.23%	-0.24%	0.00%
过去三年	20.53%	1.57%	23.17%	1.59%	-2.64%	-0.02%
过去五年	7.22%	2.01%	6.22%	2.06%	1.00%	-0.05%
自基金合同生效起至今	108.93%	1.67%	96.37%	1.70%	12.56%	-0.03%

注:基金业绩比较基准增长率=95%*上证 180 指数增长率+5%*银行同业存款利率

3.2.2 自基金合同生效以来基金份额累计净值增长率变动及其与同期业绩比较基准收益率变动的比较

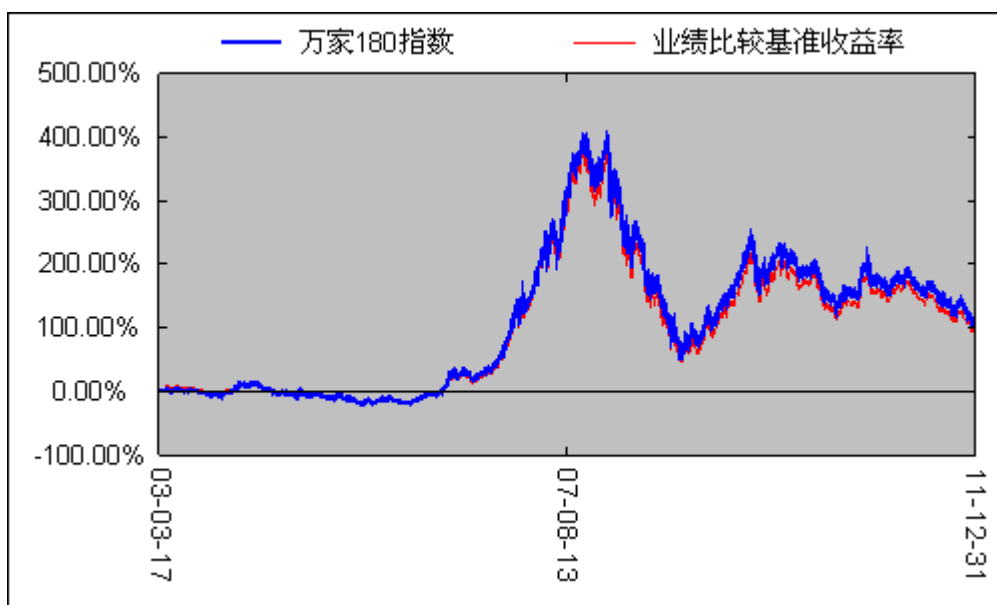

注:本基金成立于 2003 年 3 月 17 日,建仓期为三个月,建仓期结束时各项资产配置比例符合法律法规和基金合同要求。报告期末各项资产配置比例符合法律法规和基金合同要求。

3.2.3 过去五年基金每年净值增长率及其与同期业绩比较基准收益率的比较

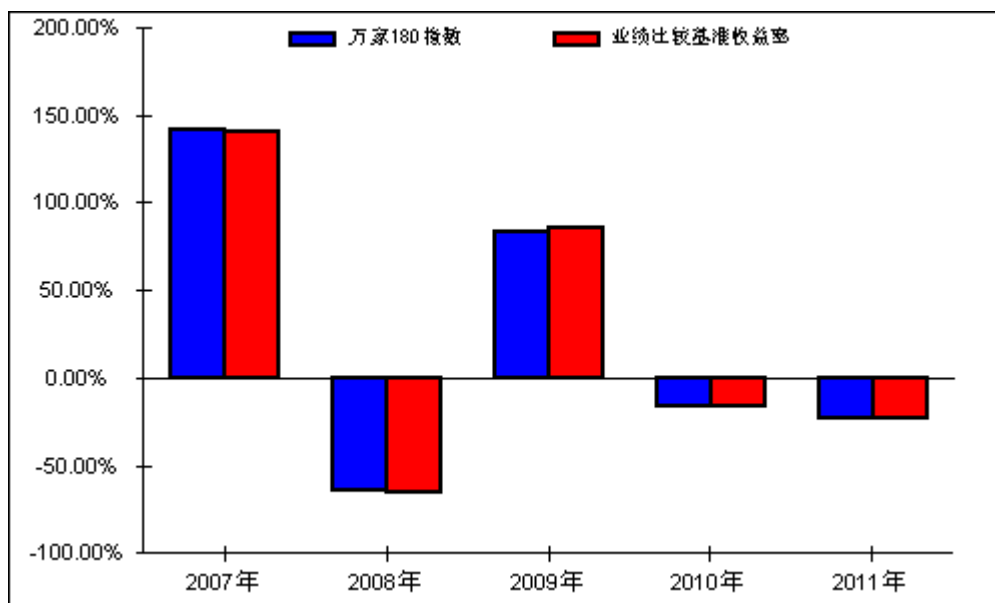

3.3 过去三年基金的利润分配情况

本基金在过去三年未实施利润分配。

§ 4 管理人报告

4.1 基金管理人及基金经理情况

4.1.1 基金管理人及其管理基金的经验

万家基金管理有限公司经中国证监会证监基金字[2002]44号文批准设立。公司现股东为齐鲁证券有限公司、上海久事公司、深圳市中航投资管理有限公司和山东省国有资产投资控股有限公司,住所地及办公地点均为上海市浦东新区浦电路360号陆家嘴投资大厦9楼,注册资本1亿元人民币。目前管理十只开放式基金,分别为万家180指数证券投资基金、万家增强收益债券型证券投资基金、万家公用事业行业股票型证券投资基金、万家货币市场证券投资基金、万家和谐增长混合型证券投资基金、万家双引擎灵活配置混合型证券投资基金、万家精选股票型证券投资基金、万家稳健增利债券型证券投资基金、万家中证红利指数型证券投资基金和万家添利分级债券型证券投资基金。

4.1.2 基金经理(或基金经理小组)及基金经理助理简介

姓名	职务	任本基金的基金经理(助理)期限		证券从业年限	说明
		任职日期	离任日期		
吴涛	本基金基金经理、量化投资部总监	2010年3月31日	-	16年	硕士学位,曾任天同证券有限责任公司上海营业部副总经理、天同证券有限责任公司深圳营业部总经理、南方总部副总经理等职,2002年至2010年3月任万家基金管理有限公司监察稽核部总监,负责公司投

					资风险管理、监察稽核等工作。
欧庆铃	本基金基金经理、万家精选基金基金经理、本公司投资管理部总监	2007 年 5 月 31 日	2011 年 8 月 13 日	11 年	理学博士, 曾任华南理工大学应用数学系副教授、广州证券有限责任公司任研究中心常务副总经理、金鹰基金管理有限公司研究副总监、万家公用事业基金、万家双引擎基金基金经理等职

注:1、此处的任职日期和离任日期均以公告为准。

2、证券从业的含义遵从行业协会《证券业从业人员资格管理办法》的相关规定。

4.2 管理人对报告期内本基金运作合规守信情况的说明

本报告期内, 本基金管理人严格遵守基金合同、《证券投资基金法》、《证券投资基金运作管理办法》等法律、法规和监管部门的相关规定, 依照诚实信用、勤勉尽责、安全高效的原则管理和运用基金资产, 在认真控制投资风险的基础上, 为基金持有人谋取最大利益, 没有损害基金持有人利益的行为。

4.3 管理人对报告期内公平交易情况的专项说明

4.3.1 公平交易制度的执行情况

本公司严格遵循公平交易的原则, 在投资管理活动中公平对待不同基金品种, 无直接或间接在不同投资组合之间进行利益输送的行为, 报告期内无异常交易。

公司根据中国证监会发布的《证券投资基金管理公司公平交易制度指导意见》的要求, 制订和完善了公平交易内部控制制度, 通过制度、流程和技术手段保证公平交易原则的实现。同时, 公司通过对投资交易行为的监控、分析评估来加强对公平交易过程和结果的监督。

4.3.2 本投资组合与其他投资风格相似的投资组合之间的业绩比较

在本报告期, 我公司没有和本基金投资风格相似的其他投资组合品种。

4.3.3 异常交易行为的专项说明

报告期内无异常交易。

4.4 管理人对报告期内基金的投资策略和业绩表现的说明

4.4.1 报告期内基金投资策略和运作分析

2011 年, 在国内经济增速下滑, 货币政策持续收紧等因素影响下, 股指震荡下跌, 大盘蓝筹风格表现相对较好。报告期本基金标的指数—上证 180 指数下跌了 21.83%。

本基金作为被动投资的指数基金, 其投资目标是通过跟踪、复制上证 180 指数, 为投资者获取市场长期的平均收益。报告期内我们严格按照基金合同规定, 采取了完全复制方法进行投资管理, 努力拟合标的指数, 减小跟踪误差。

报告期内, 本基金采用有效的量化跟踪技术, 将基金跟踪误差控制在较低范围内。跟踪误差主要是由于基金申购赎回、禁止投资成分股替代和标的指数成分股调整等因素所造成。

4.4.2 报告期内基金业绩的表现

截至报告期末, 本基金份额净值为 0.5220 元, 报告期内基金份额净值增长率为-22.26%, 同期业绩比较基准收益率为-22.02%, 基金日跟踪误差为 0.03%, 符合基金合同中日跟踪误差低于 0.5%的规定。

4.5 管理人对宏观经济、证券市场及行业走势的简要展望

2012 年, 我们认为国内经济将稳住持续下滑趋势, 震荡构筑阶段性底部, 为国家经济转型和经济结构调整进一步夯实基础, 偏紧的货币政策和市场流动性将得到一定程度的改善, 强化分红、IPO 机制调整等市场监管政策变革将更加顾及投资者利益和遵循市场内在规律, 这些都将是构成市场的长期投资

基础。虽然今年上市公司盈利增速还存在一定的下调空间,国际形势和外部市场也将导致国内市场的波动加大,但不改变我们看好中国经济和国内股票市场中长期发展前景的观点。上证 180 指数作为上海市场大中盘蓝筹股指数,估值优势明显、市场代表性强,具备较高的长期投资价值。

本基金将继续贯彻被动投资理念,恪守基金合同规定的投资目标和投资策略,一如既往地规范、勤勉运作,将本基金打造为稳定有效的指数投资工具,为基金份额持有人谋求长期、稳定回报。

4.6 管理人内部有关本基金的监察稽核工作情况

报告期内,在完善公司治理结构,内部控制制度和流程体系的同时,加强日常监察力度,推动制度流程的落实工作;强化对基金投资运作和公司经营管理的合规性监察,采取实时监控、定期检查、专项检查的方式及时发现问题,提出改进意见和跟踪落实情况,发现违规隐患及时与业务部门沟通并向管理层报告;定期向公司董事会和监管部门出具监察报告。

报告期内,基金管理人为防范和化解经营风险,确保经营业务的稳健运行和受托资产的安全完整,主要做了以下工作:

1、进一步加强公司风控文化建设

2011 年,公司进一步加强风控文化建设,通过谈话提醒、邮件提示、风险提示函等多种手段向业务人员和管理层提示公司运营中存在的风险;通过流程梳理和再造来防范操作风险;通过经常性的各种会议、合规培训、风险案例教育和传达监管精神来提高员工风险意识和加强对监管热点问题的防范;通过加大对投资行为监控和从业人员行为监控防范老鼠仓、利益输送、非公平交易等行为;通过事前审批、事中控制和事后检查及时发现问题、排除风险点。另外,公司组织全体员工参加中国证券业协会的远程培训、及上海基金同业公会的培训。

2、继续加强内部制度建设和业务流程梳理

报告期内,公司把制度流程梳理作为夯实基础的重要工作之一,对《内部控制大纲》、《投资管理制度》、《投资管理制度实施细则》、《公平交易管理办法》、《异常交易和报告管理办法》、《股票投资备选库管理办法》、《新股询价工作流程》等规章制度进行了修订和完善。

3、充分发挥风险控制委员会的作用

召开风险控制委员会会议,总结季度监察稽核发现问题,提出整改要求和建议,通报监管部门相关会议精神及关注的重点,并检查上季度存在问题反馈和整改情况。

4、定期和临时稽核工作

2011 年,监察稽核部门按计划完成了每个季度的定期稽核和专项稽核,检查内容基本覆盖公司各业务部门和业务环节,检查完成后出具监察稽核报告和建议书,并对整改情况进行跟踪。

5、绩效评估和风险管理工作

报告期内,监察稽核部门对公司管理层及时提供各类业绩数据和业绩归因分析,为经营决策和投资部门的考核提供依据;加大了对公平交易的分析和异常交易的监控;对基金运作中的风险点及时向基金经理和分管领导进行提示;对各基金的交易出具每日合规监控表,对公平交易和异常交易在周报和月报中进行分析 and 提示,并每季度出具公平交易报告。报告期内未发生大的投资违规情况以及不正当关联交易、利益输送等损害基金份额持有人利益的行为。

6、投资管理人员行为管理

为进一步加大投资管理人员行为管理,防范“老鼠仓”、非公平交易和各种形式的利益输送,公司要求全体员工按季度定期向公司报备直系亲属股票买卖情况。在电话录音、上网行为监控、通讯工具管理等方面采取了更为严格的管理措施,加大了查听和查看的范围和频率。

4.7 管理人对报告期内基金估值程序等事项的说明

1、参与估值流程各方及人员(或小组)的职责分工、专业胜任能力和相关工作经历

公司成立了估值委员会,定期评价现行估值政策和程序,在发生了影响估值政策和程序有效性及适用性的情况后及时修订估值方法。估值委员会由督察长、基金运营部负责人、合规稽核部负责人、权益投资部负责人、固定收益部负责人等组成。估值委员会的成员均具备专业胜任能力和相关从业资格,精

通各自领域的理论知识,熟悉政策法规,并具有丰富的实践经验。

2、基金经理参与或决定估值的程度

基金经理可参与估值原则和方法的讨论,但不介入基金日常估值业务。

3、参与估值流程各方之间存在的任何重大利益冲突

参与估值流程各方之间不存在重大利益冲突。

4、已签约的与估值相关的任何定价服务的性质与程度

本基金管理人与中央国债登记结算有限责任公司签署了《中债收益率曲线和中债估值最终用户服务协议》。

4.8 管理人对报告期内基金利润分配情况的说明

本基金在报告期内未实施利润分配。

§ 5 托管人报告

5.1 报告期内本基金托管人遵规守信情况声明

本报告期内,中国银行股份有限公司(以下称“本托管人”)在万家 180 指数证券投资基金(以下称“本基金”)的托管过程中,严格遵守《证券投资基金法》及其他有关法律法规、基金合同和托管协议的有关规定,不存在损害基金份额持有人利益的行为,完全尽职尽责地履行了应尽的义务。

5.2 托管人对报告期内本基金运作遵规守信、净值计算等情况的说明

本报告期内,本托管人根据《证券投资基金法》及其他有关法律法规、基金合同和托管协议的规定,对本基金管理人的投资运作进行了必要的监督,对基金资产净值的计算、基金份额申购赎回价格的计算以及基金费用开支等方面进行了认真地复核,未发现本基金管理人存在损害基金份额持有人利益的行为。

5.3 托管人对本年度报告中财务信息等内容的真实、准确和完整发表意见

本报告中的财务指标、净值表现、收益分配情况、财务会计报告(注:财务会计报告中的“金融工具风险及管理”部分未在托管人复核范围内)、投资组合报告等数据真实、准确和完整。

§ 6 审计报告

6.1 审计报告基本信息

财务报表是否经过审计	是
审计意见类型	标准无保留意见
审计报告编号	安永华明(2012)审字第 60778298_B02 号

6.2 审计报告的基本内容

审计报告标题	审计报告
审计报告收件人	万家 180 指数证券投资基金全体基金份额持有人:
引言段	我们审计了后附的万家 180 指数证券投资基金(以下简称“万家 180 指数基金”)的财务报表,包括 2011 年 12 月 31 日的资产负债表、2011 年度的利润表和所有者权益(基金净值)变动表以及财务报表附注。
管理层对财务报表的责任段	编制和公允列报财务报表是万家 180 指数基金的基

结算备付金		2,250,250.04	2,790,142.50
存出保证金		71,849.12	71,849.12
交易性金融资产	7.4.7.2	5,015,130,095.25	8,069,419,489.71
其中：股票投资		4,813,769,053.25	7,764,213,781.71
基金投资		-	-
债券投资		201,361,042.00	305,205,708.00
资产支持证券投资		0.00	0.00
衍生金融资产	7.4.7.3	0.00	0.00
买入返售金融资产	7.4.7.4	8,000,000.00	0.00
应收证券清算款		5,188,916.65	14,287,998.59
应收利息	7.4.7.5	2,282,268.22	3,506,549.52
应收股利		0.00	0.00
应收申购款		267,281.24	30,493,650.79
递延所得税资产		-	-
其他资产	7.4.7.6	0.00	0.00
资产总计		5,084,902,228.70	8,238,586,942.28
负债和所有者权益	附注号	本期末 2011年12月31日	上年度末 2010年12月31日
负 债：			
短期借款		0.00	0.00
交易性金融负债		0.00	0.00
衍生金融负债	7.4.7.3	0.00	0.00
卖出回购金融资产款		0.00	0.00
应付证券清算款		0.00	0.00
应付赎回款		747,435.63	1,750,621.76
应付管理人报酬		4,459,816.58	7,107,317.00
应付托管费		891,963.32	1,421,463.41
应付销售服务费		0.00	0.00
应付交易费用	7.4.7.7	705,668.80	2,252,983.25
应交税费		31,717.80	31,717.80
应付利息		0.00	0.00
应付利润		0.00	0.00
递延所得税负债		-	-
其他负债	7.4.7.8	410,648.51	411,533.09
负债合计		7,247,250.64	12,975,636.31
所有者权益：			
实收基金	7.4.7.9	9,726,736,581.11	12,250,097,329.54
未分配利润	7.4.7.10	-4,649,081,603.05	-4,024,486,023.57
所有者权益合计		5,077,654,978.06	8,225,611,305.97
负债和所有者权益总计		5,084,902,228.70	8,238,586,942.28

注：报告截止日 2011 年 12 月 31 日，基金份额净值 0.5220 元，基金份额总额 9,726,736,581.11 份。

7.2 利润表

会计主体：万家 180 指数证券投资基金

本报告期：2011 年 1 月 1 日至 2011 年 12 月 31 日

单位：人民币元

项目	附注号	本期 2011 年 1 月 1 日至 2011 年 12 月 31 日	上年度可比期间 2010 年 1 月 1 日至 2010 年 12 月 31 日
一、收入		-1,239,553,626.78	-945,476,565.44
1. 利息收入		8,284,005.66	8,523,460.90
其中：存款利息收入	7.4.7.11	952,265.90	2,333,050.32
债券利息收入		7,071,074.46	5,979,251.18
资产支持证券 利息收入		-	-
买入返售金融 资产收入		260,665.30	211,159.40
其他利息收入		-	-
2. 投资收益（损失以 “-”填列）		-544,807,264.42	-478,981,872.36
其中：股票投资收益	7.4.7.12	-618,967,842.91	-560,618,717.15
基金投资收益		-	-
债券投资收益	7.4.7.13	-1,608,586.37	1,065,715.60
资产支持证券 投资收益	7.4.7.14	-	-
衍生工具收益	7.4.7.15	-	362,883.62
股利收益	7.4.7.16	75,769,164.86	80,208,245.57
3. 公允价值变动收益 （损失以“-”号填列）	7.4.7.17	-706,000,380.18	-477,953,563.87
4. 汇兑收益（损失以 “-”号填列）		-	-
5. 其他收入（损失以 “-”号填列）	7.4.7.18	2,970,012.16	2,935,409.89
减：二、费用		88,014,416.53	101,756,943.59
1. 管理人报酬		63,198,874.52	74,384,263.58
2. 托管费		12,639,774.84	14,876,852.72
3. 销售服务费		-	-
4. 交易费用	7.4.7.19	11,115,285.19	11,331,880.07
5. 利息支出		623,359.01	710,519.29
其中：卖出回购金融资 产支出		623,359.01	710,519.29
6. 其他费用	7.4.7.20	437,122.97	453,427.93
三、利润总额（亏损总 额以“-”号填列）		-1,327,568,043.31	-1,047,233,509.03
减：所得税费用		-	-

四、净利润（净亏损以“-”号填列）		-1,327,568,043.31	-1,047,233,509.03
-------------------	--	-------------------	-------------------

7.3 所有者权益（基金净值）变动表

会计主体：万家 180 指数证券投资基金

本报告期：2011 年 1 月 1 日至 2011 年 12 月 31 日

单位：人民币元

项目	本期 2011 年 1 月 1 日至 2011 年 12 月 31 日		
	实收基金	未分配利润	所有者权益合计
一、期初所有者权益（基金净值）	12,250,097,329.54	-4,024,486,023.57	8,225,611,305.97
二、本期经营活动产生的基金净值变动数（本期利润）	0.00	-1,327,568,043.31	-1,327,568,043.31
三、本期基金份额交易产生的基金净值变动数（净值减少以“-”号填列）	-2,523,360,748.43	702,972,463.83	-1,820,388,284.60
其中：1. 基金申购款	1,873,005,533.47	-682,485,402.33	1,190,520,131.14
2. 基金赎回款	-4,396,366,281.90	1,385,457,866.16	-3,010,908,415.74
四、本期向基金份额持有人分配利润产生的基金净值变动（净值减少以“-”号填列）	0.00	0.00	0.00
五、期末所有者权益（基金净值）	9,726,736,581.11	-4,649,081,603.05	5,077,654,978.06
项目	上年度可比期间 2010 年 1 月 1 日至 2010 年 12 月 31 日		
	实收基金	未分配利润	所有者权益合计
一、期初所有者权益（基金净值）	9,505,971,970.74	-1,938,713,670.50	7,567,258,300.24
二、本期经营活动产生的基金净值变动数（本期利润）	-	-1,047,233,509.03	-1,047,233,509.03
三、本期基金份额交易产生的基金净值变动数（净值减少以“-”号填列）	2,744,125,358.80	-1,038,538,844.04	1,705,586,514.76
其中：1. 基金申购款	6,616,484,349.55	-2,144,686,206.41	4,471,798,143.14
2. 基金赎回款	-3,872,358,990.75	1,106,147,362.37	-2,766,211,628.38
四、本期向基金份额持有人分配利润产生的基金净值变动（净值减少以“-”号填列）	-	0.00	0.00
五、期末所有者权益（基	12,250,097,329.54	-4,024,486,023.57	8,225,611,305.97

金净值)			
------	--	--	--

报表附注为财务报表的组成部分。

本报告 7.1 至 7.4 财务报表由下列负责人签署：

<u>毕玉国</u>	<u>杨峰</u>	<u>陈广益</u>
基金管理公司负责人	主管会计工作负责人	会计机构负责人

7.4 报表附注

7.4.1 基金基本情况

万家 180 指数证券投资基金(以下简称“本基金”),原名天同 180 指数证券投资基金,系经中国证券监督管理委员会(以下简称“中国证监会”)证监基金字[2002]88 号文《关于同意天同 180 指数证券投资基金设立的批复》的核准,由天同基金管理有限公司作为发起人向社会公开发行募集,基金合同于 2003 年 3 月 17 日正式生效,首次设立的募集规模为 1,929,789,525.65 份基金份额。经中国证监会证监基金字[2006]13 号文《关于同意天同基金管理有限公司变更名称及修改公司章程的批复》的核准,天同基金管理有限公司于 2006 年 2 月更名为万家基金管理有限公司;另经基金管理人董事会审议通过,基金托管人同意,中国证监会基金部核准,本基金于 2006 年 2 月更名为万家 180 指数证券投资基金。本基金为契约型开放式,存续期限不定。本基金的基金管理人为万家基金管理有限公司,注册登记机构为中国证券登记结算有限责任公司,基金托管人为中国银行股份有限公司。

本基金资产的股票指数化投资部分主要投资于组成上证 180 指数的成份股票,包括:上证 180 指数包含的 180 只成份股、预期将要被选入上证 180 指数的股票、一级市场申购的新股;本基金资产的债券投资部分投资于国债、优质企业债、金融债以及债券回购;本基金亦可投资于经中国证监会批准允许投资的其他金融工具。本基金通过运用指数化投资方法,力求基金的股票组合收益率拟合上证 180 指数增长率。本基金的业绩比较基准为:95%×上证 180 指数收益率+5%×银行同业存款利率。

7.4.2 会计报表的编制基础

本财务报表系按照中国财政部 2006 年 2 月颁布的《企业会计准则-基本准则》和 38 项具体会计准则、其后颁布的应用指南、解释以及其他相关规定(以下合称“企业会计准则”)编制,同时,在具体会计核算和信息披露方面,也参考了中国证券业协会制定的《证券投资基金会计核算业务指引》、中国证监会制定的《关于进一步规范证券投资基金估值业务的指导意见》、《关于证券投资基金执行<企业会计准则>估值业务及份额净值计价有关事项的通知》、《证券投资基金信息披露管理办法》、《证券投资基金信息披露内容与格式准则》第 2 号《年度报告的内容与格式》、《证券投资基金信息披露编报规则》第 3 号《会计报表附注的编制及披露》、《证券投资基金信息披露 XBRL 模板第 3 号<年度报告和半年度报告>》及其他中国证监会颁布的相关规定。

本财务报表以本基金持续经营为基础列报。

7.4.3 遵循企业会计准则及其他有关规定的声明

本财务报表符合企业会计准则的要求,真实、完整地反映了本基金于 2011 年 12 月 31 日的财务状况以及 2011 年度的经营成果和净值变动情况。

7.4.4 重要会计政策和会计估计

本基金财务报表所载财务信息依照企业会计准则及应用指南、《证券投资基金会计核算业务指引》和其他相关规定所厘定的主要会计政策和会计估计编制。

7.4.4.1 会计年度

本基金会计年度采用公历年度,即每年 1 月 1 日起至 12 月 31 日止。

7.4.4.2 记账本位币

本基金记账本位币和编制本财务报表所采用的货币均为人民币。除有特别说明外,均以人民币元为

单位表示。

7.4.4.3 金融资产和金融负债的分类

金融工具是指形成本基金的金融资产(或负债),并形成其他单位的金融负债(或资产)或权益工具的合同。

(1) 金融资产分类

本基金的金融资产于初始确认时分为以下两类:以公允价值计量且其变动计入当期损益的金融资产、贷款和应收款项;

本基金目前持有的以公允价值计量且其变动计入当期损益的金融资产主要包括股票投资、债券投资和衍生工具(主要系权证投资);

(2) 金融负债分类

本基金的金融负债于初始确认时归类为以公允价值计量且其变动计入当期损益的金融负债和其他金融负债;本基金目前持有的金融负债划分为其他金融负债。

7.4.4.4 金融资产和金融负债的初始确认、后续计量和终止确认

本基金于成为金融工具合同的一方时确认一项金融资产或金融负债;

划分为以公允价值计量且其变动计入当期损益的金融资产的股票、债券等,以及不作为有效套期工具的衍生工具,按照取得时的公允价值作为初始确认金额,相关的交易费用在发生时计入当期损益;

在持有以公允价值计量且其变动计入当期损益的金融资产期间取得的利息或现金股利,应当确认为当期收益;每日,本基金将以公允价值计量且其变动计入当期损益的金融资产或金融负债的公允价值变动计入当期损益;

处置该金融资产或金融负债时,其公允价值与初始入账金额之间的差额应确认为投资收益,同时调整公允价值变动收益;

当收取该金融资产现金流量的合同权利终止,或该金融资产已转移,且符合金融资产转移的终止确认条件的,金融资产将终止确认;

当金融负债的现时义务全部或部分已经解除的,该金融负债或其一部分将终止确认;

金融资产转移,是指本基金将金融资产让与或交付给该金融资产发行方以外的另一方(转入方);本基金已将金融资产所有权上几乎所有的风险和报酬转移给转入方的,终止确认该金融资产;保留了金融资产所有权上几乎所有的风险和报酬的,不终止确认该金融资产;本基金既没有转移也没有保留金融资产所有权上几乎所有的风险和报酬的,分别下列情况处理:放弃了对该金融资产控制的,终止确认该金融资产并确认产生的资产和负债;未放弃对该金融资产控制的,按照其继续涉入所转移金融资产的程度确认有关金融资产,并相应确认有关负债;

本基金主要金融工具的成本计价方法具体如下:

(1) 股票投资

买入股票于成交日确认为股票投资,股票投资成本,按成交日应支付的全部价款扣除交易费用入账;卖出股票于成交日确认股票投资收益,卖出股票的成本按移动加权平均法于成交日结转;

(2) 债券投资

买入债券于成交日确认为债券投资;债券投资成本,按成交日应支付的全部价款扣除交易费用入账,其中所包含的债券应收利息单独核算,不构成债券投资成本;

买入零息债券视同到期一次性还本付息的附息债券,根据其发行价、到期价和发行期限按直线法推算内含票面利率后,按上述会计处理方法核算;

卖出债券于成交日确认债券投资收益;卖出债券的成本按移动加权平均法结转;

(3) 权证投资

买入权证于成交日确认为权证投资;权证投资成本按成交日应支付的全部价款扣除交易费用后入账;

卖出权证于成交日确认衍生工具投资收益,卖出权证的成本按移动加权平均法于成交日结转;

(4) 分离交易可转债

申购新发行的分离交易可转债于获得日,按可分离权证公允价值占分离交易可转债全部公允价值的比例将购买分离交易可转债实际支付全部价款的一部分确认为权证投资成本,按实际支付的全部价款扣减可分离权证确定的成本确认债券成本;

上市后,上市流通的债券和权证分别按上述(2)、(3)中相关原则进行计算;

(5) 回购协议

基金持有的回购协议(封闭式回购),以成本列示,按实际利率(当实际利率与合同利率差异较小时,也可以用合同利率)在实际持有期间内逐日计提利息。

7.4.4.5 金融资产和金融负债的估值原则

公允价值是指在公平交易中熟悉情况的交易双方自愿进行资产交换或者债务清偿的金额。本基金的公允价值的计量分为三个层次,第一层次是本基金在计量日能获得相同资产或负债在活跃市场上报价的,以该报价为依据确定公允价值;第二层次是本基金在计量日能获得类似资产或负债在活跃市场上的报价,或相同或类似资产或负债在非活跃市场上的报价的,以该报价为依据做必要调整确定公允价值;第三层次是本基金无法获得相同或类似资产可比市场交易价格的,以其他反映市场参与者对资产或负债定价时所使用的参数为依据确定公允价值。本基金主要金融工具的估值方法如下:

1) 股票投资

(1) 上市流通的股票的估值

上市流通的股票按估值日该股票在证券交易所的收盘价估值;估值日无交易的但最近交易日后经济环境未发生重大变化且证券发行机构未发生影响证券价格的重大事件的,按最近交易日的收盘价估值;如最近交易日后经济环境发生了重大变化或证券发行机构发生了影响证券价格的重大事件,可参考类似投资品种的现行市价及重大变化因素,调整最近交易市价,确定公允价值;如有充足证据表明最近交易市价不能真实反映公允价值,调整最近交易市价,确定公允价值;

(2) 未上市的股票的估值

A. 送股、转增股、公开增发新股或配股的股票,以其在证券交易所挂牌的同一证券估值日的估值方法估值;

B. 首次公开发行的股票,采用估值技术确定公允价值,在估值技术难以可靠计量公允价值的情况下,按其成本价计算;

C. 首次公开发行有明确锁定期的股票,同一股票在交易所上市后,以其在证券交易所挂牌的同一证券估值日的估值方法估值;

D. 非公开发行有明确锁定期的股票的估值

本基金投资的非公开发行的股票按以下方法估值:

a. 估值日在证券交易所上市交易的同一股票的市价低于非公开发行股票初始取得成本时,采用在证券交易所的同一股票的市价作为估值日该非公开发行股票的价值;

b. 估值日在证券交易所上市交易的同一股票的市价高于非公开发行股票初始取得成本时,按中国证监会相关规定处理;

2) 债券投资

(1) 证券交易所市场实行净价交易的债券按估值日收盘价估值;估值日无交易的但最近交易日后经济环境未发生重大变化且证券发行机构未发生影响证券价格的重大事件的,按最近交易日的收盘价估值;如最近交易日后经济环境发生了重大变化或证券发行机构发生了影响证券价格的重大事件,可参考类似投资品种的现行市价及重大变化因素,调整最近交易市价,确定公允价值。如有充足证据表明最近交易市价不能真实反映公允价值,调整最近交易市价,确定公允价值;

(2) 证券交易所市场未实行净价交易的债券按估值日收盘价减去债券收盘价中所含的债券应收利息得到的净价进行估值;估值日无交易的但最近交易日后经济环境未发生重大变化且证券发行机构未发生影响证券价格的重大事件的,按最近交易日债券收盘净价估值;如最近交易日后经济环境发生了重大变

化或证券发行机构发生了影响证券价格的重大事件,可参考类似投资品种的现行市价及重大变化因素,调整最近交易市价,确定公允价值。如有充足证据表明最近交易市价不能真实反映公允价值,调整最近交易市价,确定公允价值;

(3) 未上市债券、交易所以大宗交易方式转让的资产支持证券,采用估值技术确定公允价值,在估值技术难以可靠计量公允价值的情况下,按成本进行后续计量;

(4) 在全国银行间债券市场交易的债券、资产支持证券等固定收益品种,采用估值技术确定公允价值;

3) 权证投资 (1) 上市流通的权证按估值日该权证在证券交易所的收盘价估值;估值日无交易的但最近交易日后经济环境未发生重大变化且证券发行机构未发生影响证券价格的重大事件的,按最近交易日的收盘价估值;如最近交易日后经济环境发生了重大变化或证券发行机构发生了影响证券价格的重大事件,可参考类似投资品种的现行市价及重大变化因素,调整最近交易市价,确定公允价值。如有充足证据表明最近交易市价不能真实反映公允价值,调整最近交易市价,确定公允价值;

(2) 未上市流通的权证,采用估值技术确定公允价值,在估值技术难以可靠计量公允价值的情况下,按成本计量;

(3) 因持有股票而享有的配股权证,采用估值技术确定公允价值进行估值;

4) 分离交易可转债

分离交易可转债,上市日前,采用估值技术分别对债券和权证进行估值;自上市日起,上市流通的债券和权证分别按上述 2)、3) 中的相关原则进行估值;

5) 其他

(1) 如有确凿证据表明按上述方法进行估值不能客观反映金融资产公允价值的,基金管理人可根据具体情况与基金托管人商定后,按最能反映公允价值的方法估值;

(2) 如有新增事项,按国家最新规定估值。

7.4.4.6 金融资产和金融负债的抵销

当本基金具有抵销已确认金融资产和金融负债的法定权利,且该种法定权利现在是可执行的,同时本基金计划以净额结算或同时变现该金融资产和清偿该金融负债时,金融资产和金融负债以相互抵销后的金额在资产负债表内列示。除此以外,金融资产和金融负债在资产负债表内分别列示,不予相互抵销。

7.4.4.7 实收基金

实收基金为对外发行的基金份额总额所对应的金额。由于申购和赎回引起的实收基金份额变动分别于基金申购确认日及基金赎回确认日确认。上述申购和赎回分别包括基金转换所引起的转入基金的实收基金增加和转出基金的实收基金减少。

7.4.4.8 损益平准金

损益平准金包括已实现损益平准金和未实现损益平准金。已实现损益平准金指在申购或赎回基金份额时,申购或赎回款项中包含的按累计未分配的已实现收益/(损失)占基金净值比例计算的金额。未实现损益平准金指在申购或赎回基金份额时,申购或赎回款项中包含的按累计未实现利得/(损失)占基金净值比例计算的金额。损益平准金于基金申购确认日或基金赎回确认日确认。

未实现损益平准金与已实现损益平准金均在“损益平准金”科目中核算,并于期末全额转入“未分配利润/(累计亏损)”。

7.4.4.9 收入/(损失)的确认和计量

(1) 存款利息收入按存款的本金与适用的利率逐日计提的金额入账;若提前支取定期存款,按协议规定的利率及持有期重新计算存款利息收入,并根据提前支取所实际收到的利息收入与账面已确认的利息收入的差额确认利息损失,列入利息收入减项,存款利息收入以净额列示;

(2) 债券利息收入按债券票面价值与票面利率或内含票面利率计算的金额扣除应由债券发行企业代扣代缴的个人所得税后的净额确认,在债券实际持有期内逐日计提;

(3) 资产支持证券利息收入按证券票面价值与票面利率计算的金额,扣除应由资产支持证券发行企

业代扣代缴的个人所得税后的净额确认,在证券实际持有期内逐日计提;

(4) 买入返售金融资产收入,按买入返售金融资产的摊余成本及实际利率(当实际利率与合同利率差异较小时,也可以用合同利率),在回购期内逐日计提;

(5) 股票投资收益/(损失)于卖出股票成交日确认,并按卖出股票成交金额与其成本的差额入账;

(6) 债券投资收益/(损失)于成交日确认,并按成交总额与其成本、应收利息的差额入账;

(7) 衍生工具收益/(损失)于卖出权证成交日确认,并按卖出权证成交金额与其成本的差额入账;

(8) 股利收益于除息日确认,并按上市公司宣告的分红派息比例计算的金额扣除应由上市公司代扣代缴的个人所得税后的净额入账;

(9) 公允价值变动收益/(损失)系本基金持有的采用公允价值模式计量的交易性金融资产、交易性金融负债等公允价值变动形成的应计入当期损益的利得或损失;

(10) 其他收入在主要风险和报酬已经转移给对方,经济利益很可能流入且金额可以可靠计量的时候确认。

7.4.4.10 费用的确认和计量

(1) 基金管理费按前一日基金资产净值的 1.00% 的年费率逐日计提;

(2) 基金托管费按前一日基金资产净值的 0.20% 的年费率逐日计提;

(3) 卖出回购证券支出,按卖出回购金融资产的摊余成本及实际利率(当实际利率与合同利率差异较小时,也可以用合同利率)在回购期内逐日计提;

(4) 其他费用系根据有关法规及相应协议规定,按实际支出金额,列入当期基金费用;如果影响基金份额净值小数点后第四位的,则采用待摊或预提的方法。

7.4.4.11 基金的收益分配政策

(1) 基金收益分配采用现金方式,投资者可选择获取现金红利或者将现金红利按红利权益登记日的基金份额净值自动转为基金份额进行再投资;如果投资者没有明示选择,则视为选择现金发放方式;

(2) 每一基金份额享有同等分配权;

(3) 基金当期收益先弥补上期亏损后,方可进行当期收益分配;

(4) 如果基金投资当期出现亏损,则可不进行收益分配;

(5) 基金收益分配比例按照有关规定执行;

(6) 在满足分配条件下,每年至少分配一次,分配比例不低于基金净收益的 90%;成立不满 3 个月,收益可不分配;期中分配由基金管理人另行公告,年度分配在基金会计年度结束后 4 个月内完成;

(7) 法律、法规或监管机构另有规定的从其规定。

7.4.5 会计政策和会计估计变更以及差错更正的说明

7.4.5.1 会计政策变更的说明

本基金本报告期无会计政策变更。

7.4.5.2 会计估计变更的说明

本基金本报告期无会计估计变更。

7.4.5.3 差错更正的说明

本基金本报告期无重大会计差错的内容和更正金额。

7.4.6 税项

1. 印花税

经国务院批准,财政部、国家税务总局研究决定,自 2008 年 4 月 24 日起,调整证券(股票)交易印花税率,由原先的 3‰ 调整为 1‰;

经国务院批准,财政部、国家税务总局研究决定,自 2008 年 9 月 19 日起,调整由出让方按证券(股票)交易印花税率缴纳印花税,受让方不再征收,税率不变;

根据财政部、国家税务总局财税字[2005]103 号文《关于股权分置试点改革有关税收政策问题的通知》的规定,股权分置改革过程中因非流通股股东向流通股股东支付对价而发生的股权转让,暂免征收印花

税。

2. 营业税、企业所得税

根据财政部、国家税务总局财税字[2004]78 号文《关于证券投资基金税收政策的通知》的规定,自 2004 年 1 月 1 日起,对证券投资基金(封闭式证券投资基金,开放式证券投资基金)管理人运用基金买卖股票、债券的差价收入,继续免征营业税和企业所得税;

根据财政部、国家税务总局财税字[2005]103 号文《关于股权分置试点改革有关税收政策问题的通知》的规定,股权分置改革中非流通股股东通过对价方式向流通股股东支付的股份、现金等收入,暂免征收流通股股东应缴纳的企业所得税;

根据财政部、国家税务总局财税[2008]1 号文《关于企业所得税若干优惠政策的通知》的规定,对证券投资基金从证券市场中取得的收入,包括买卖股票、债券的差价收入,股权的股息、红利收入,债券的利息收入及其他收入,暂不征收企业所得税。

3. 个人所得税

根据财政部、国家税务总局财税字[2002]128 号文《关于开放式证券投资基金有关税收问题的通知》,对基金取得的股票的股息、红利及债券的利息等收入,由上市公司、债券发行企业等在向基金派发时代扣代缴 20%的个人所得税;

根据财政部、国家税务总局财税字[2005]107 号文《关于股息红利有关个人所得税政策的补充通知》的规定,自 2005 年 6 月 13 日起,对证券投资基金从上市公司分配取得的股息红利所得,按照财税[2005]102 号文规定,扣缴义务人在代扣代缴个人所得税时,减按 50%计算应纳税所得额;

根据财政部、国家税务总局财税字[2005]103 号文《关于股权分置试点改革有关税收政策问题的通知》的规定,股权分置改革中非流通股股东通过对价方式向流通股股东支付的股份、现金等收入,暂免征收流通股股东应缴纳的个人所得税

7.4.7 重要财务报表项目的说明

7.4.7.1 银行存款

单位:人民币元

项目	本期末 2011 年 12 月 31 日	上年度末 2010 年 12 月 31 日
活期存款	51,711,568.18	118,017,262.05
定期存款	0.00	0.00
其中:存款期限 1-3 个月	0.00	0.00
其他存款	0.00	0.00
合计	51,711,568.18	118,017,262.05

7.4.7.2 交易性金融资产

单位:人民币元

项目		本期末 2011 年 12 月 31 日		
		成本	公允价值	公允价值变动
股票		6,721,797,288.12	4,813,769,053.25	-1,908,028,234.87
债券	交易所市场	101,948,994.70	102,181,042.00	232,047.30
	银行间市场	99,220,000.00	99,180,000.00	-40,000.00
	合计	201,168,994.70	201,361,042.00	192,047.30

资产支持证券		0.00	0.00	0.00
其他		-	-	-
合计		6,922,966,282.82	5,015,130,095.25	-1,907,836,187.57
项目	上年度末 2010年12月31日			
		成本	公允价值	公允价值变动
股票		8,963,681,451.00	7,764,213,781.71	-1,199,467,669.29
债券	交易所市场	256,951,546.10	255,025,708.00	-1,925,838.10
	银行间市场	50,622,300.00	50,180,000.00	-442,300.00
	合计	307,573,846.10	305,205,708.00	-2,368,138.10
资产支持证券		0.00	0.00	0.00
其他		-	-	-
合计		9,271,255,297.10	8,069,419,489.71	-1,201,835,807.39

7.4.7.3 衍生金融资产/负债

本基金本报告期末及上年度末均无衍生金融资产/负债余额。

7.4.7.4 买入返售金融资产

7.4.7.4.1 各项买入返售金融资产期末余额

单位：人民币元

项目	本期末 2011年12月31日	
	账面余额	其中：买断式逆回购
交易所市场	8,000,000.00	0.00
合计	8,000,000.00	0.00
项目	上年度末 2010年12月31日	
	账面余额	其中：买断式逆回购
交易所市场	0.00	0.00
合计	0.00	0.00

7.4.7.4.2 期末买断式逆回购交易中取得的债券

本基金本报告期末及上年度末均未持有买断式逆回购交易中取得的债券。

7.4.7.5 应收利息

单位：人民币元

项目	本期末 2011年12月31日	上年度末 2010年12月31日
应收活期存款利息	12,226.45	33,947.82
应收定期存款利息	0.00	0.00
应收其他存款利息	0.00	0.00
应收结算备付金利息	1,012.60	976.50
应收债券利息	2,268,950.78	3,471,600.10

应收买入返售证券利息	45.78	0.00
应收申购款利息	0.31	0.00
其他	32.30	25.10
合计	2,282,268.22	3,506,549.52

7.4.7.6 其他资产

注：本基金本报告期末及上年度末均无其他资产余额。

7.4.7.7 应付交易费用

单位：人民币元

项目	本期末 2011年12月31日	上年度末 2010年12月31日
交易所市场应付交易费用	704,568.80	2,251,098.25
银行间市场应付交易费用	1,100.00	1,885.00
合计	705,668.80	2,252,983.25

7.4.7.8 其他负债

单位：人民币元

项目	本期末 2011年12月31日	上年度末 2010年12月31日
应付券商交易单元保证金	-	-
应付赎回费	648.51	1,478.52
应付转出费	0.00	54.57
预提信息披露费用	300,000.00	300,000.00
预提审计费用	110,000.00	110,000.00
合计	410,648.51	411,533.09

7.4.7.9 实收基金

金额单位：人民币元

项目	本期 2011年1月1日至2011年12月31日	
	基金份额（份）	账面金额
上年度末	12,250,097,329.54	12,250,097,329.54
本期申购	1,873,005,533.47	1,873,005,533.47
本期赎回（以“-”号填列）	-4,396,366,281.90	-4,396,366,281.90
本期末	9,726,736,581.11	9,726,736,581.11

注：申购含红利再投、转换入份额，赎回含转换出份额。

7.4.7.10 未分配利润

单位：人民币元

项目	已实现部分	未实现部分	未分配利润合计
上年度末	-4,376,743,093.99	352,257,070.42	-4,024,486,023.57
本期利润	-621,567,663.13	-706,000,380.18	-1,327,568,043.31
本期基金份额交易产生的变动数	931,018,367.98	-228,045,904.15	702,972,463.83

其中：基金申购款	-725,950,144.94	43,464,742.61	-682,485,402.33
基金赎回款	1,656,968,512.92	-271,510,646.76	1,385,457,866.16
本期已分配利润	0.00	0.00	0.00
本期末	-4,067,292,389.14	-581,789,213.91	-4,649,081,603.05

7.4.7.11 存款利息收入

单位：人民币元

项目	本期	上年度可比期间
	2011 年 1 月 1 日至 2011 年 12 月 31 日	2010 年 1 月 1 日至 2010 年 12 月 31 日
活期存款利息收入	767,416.98	2,270,714.51
定期存款利息收入	-	-
其他存款利息收入	-	-
结算备付金利息收入	69,770.60	61,417.91
其他	115,078.32	917.90
合计	952,265.90	2,333,050.32

7.4.7.12 股票投资收益

7.4.7.12.1 股票投资收益——买卖股票差价收入

单位：人民币元

项目	本期	上年度可比期间
	2011 年 1 月 1 日至 2011 年 12 月 31 日	2010 年 1 月 1 日至 2010 年 12 月 31 日
卖出股票成交总额	4,147,787,603.12	3,117,767,523.81
减：卖出股票成本总额	4,766,755,446.03	3,678,386,240.96
买卖股票差价收入	-618,967,842.91	-560,618,717.15

7.4.7.13 债券投资收益

单位：人民币元

项目	本期	上年度可比期间
	2011 年 1 月 1 日至 2011 年 12 月 31 日	2010 年 1 月 1 日至 2010 年 12 月 31 日
卖出债券（、债转股及债券到期兑付）成交总额	670,885,674.14	285,712,661.95
减：卖出债券（、债转股及债券到期兑付）成本总额	657,130,708.60	279,200,584.41
减：应收利息总额	15,363,551.91	5,446,361.94
债券投资收益	-1,608,586.37	1,065,715.60

7.4.7.14 资产支持证券投资收益

无。

7.4.7.15 衍生工具收益

7.4.7.15.1 衍生工具收益——买卖权证差价收入

单位：人民币元

项目	本期 2011 年 1 月 1 日至 2011 年 12 月 31 日	上年度可比期间 2010 年 1 月 1 日至 2010 年 12 月 31 日
卖出权证成交总额	0.00	1,145,664.71
减：卖出权证成本总额	0.00	782,781.09
买卖权证差价收入	0.00	362,883.62

7.4.7.16 股利收益

单位：人民币元

项目	本期 2011 年 1 月 1 日至 2011 年 12 月 31 日	上年度可比期间 2010 年 1 月 1 日至 2010 年 12 月 31 日
股票投资产生的股利收益	75,769,164.86	80,208,245.57
基金投资产生的股利收益	0.00	0.00
合计	75,769,164.86	80,208,245.57

7.4.7.17 公允价值变动收益

单位：人民币元

项目名称	本期 2011 年 1 月 1 日至 2011 年 12 月 31 日	上年度可比期间 2010 年 1 月 1 日至 2010 年 12 月 31 日
1. 交易性金融资产	-706,000,380.18	-477,502,411.62
——股票投资	-708,560,565.58	-474,918,044.43
——债券投资	2,560,185.40	-2,584,367.19
——资产支持证券投资	0.00	0.00
2. 衍生工具	0.00	-451,152.25
——权证投资	0.00	-451,152.25
3. 其他	0.00	0.00
合计	-706,000,380.18	-477,953,563.87

7.4.7.18 其他收入

单位：人民币元

项目	本期 2011 年 1 月 1 日至 2011 年 12 月 31 日	上年度可比期间 2010 年 1 月 1 日至 2010 年 12 月 31 日
基金赎回费收入	2,879,987.84	2,528,127.00
基金转换费收入	88,674.32	406,119.89
其他	1,350.00	1,163.00
合计	2,970,012.16	2,935,409.89

7.4.7.19 交易费用

单位：人民币元

项目	本期	上年度可比期间
	2011 年 1 月 1 日至 2011 年 12 月 31 日	2010 年 1 月 1 日至 2010 年 12 月 31 日
交易所市场交易费用	11,113,910.19	11,330,005.07
银行间市场交易费用	1,375.00	1,875.00
合计	11,115,285.19	11,331,880.07

7.4.7.20 其他费用

单位：人民币元

项目	本期	上年度可比期间
	2011 年 1 月 1 日至 2011 年 12 月 31 日	2010 年 1 月 1 日至 2010 年 12 月 31 日
审计费用	110,000.00	110,000.00
信息披露费	300,000.00	324,658.25
银行汇划费用	9,122.97	11,269.68
账户维护费	18,000.00	7,500.00
合计	437,122.97	453,427.93

7.4.8 或有事项、资产负债表日后事项的说明

7.4.8.1 或有事项

截至资产负债表日,本基金无需要说明的重大或有事项。

7.4.8.2 资产负债表日后事项

截至财务报表批准日,本基金无需要披露的资产负债表日后事项。

7.4.9 关联方关系

关联方名称	与本基金的关系
万家基金管理有限公司	基金管理人、发起人、基金销售机构
中国银行股份有限公司	基金托管人、基金代销机构
齐鲁证券有限公司	基金管理人股东、基金代销机构
上海久事公司	基金管理人股东
深圳市中航投资管理有限公司	基金管理人股东
山东省国有资产投资控股有限公司	基金管理人股东

注:下述关联交易均在正常业务范围内按一般商业条款订立。

7.4.10 本报告期及上年度可比期间的关联方交易

7.4.10.1 通过关联方交易单元进行的交易

7.4.10.1.1 股票交易

金额单位：人民币元

关联方名称	本期		上年度可比期间	
	2011 年 1 月 1 日至 2011 年 12 月 31 日		2010 年 1 月 1 日至 2010 年 12 月 31 日	
	成交金额	占当期股票成交总额的比例	成交金额	占当期股票成交总额的比例
齐鲁证券	1,299,824,077.72	19.60%	1,479,006,061.36	18.84%

7.4.10.1.2 权证交易

本基金本报告期未通过关联方交易单元进行权证交易。

7.4.10.1.3 债券交易

金额单位：人民币元

关联方名称	本期 2011年1月1日至2011年12月 31日		上年度可比期间 2010年1月1日至2010年12月31 日	
	成交金额	占当期债券成交总额的比例	成交金额	占当期债券成交总额的比例
齐鲁证券	91,260,157.50	17.29%	136,563,994.50	35.39%

7.4.10.1.4 债券回购交易

金额单位：人民币元

关联方名称	本期 2011年1月1日至2011年12月 31日		上年度可比期间 2010年1月1日至2010年12月 31日	
	成交金额	占当期债券回购成交总额的比例	成交金额	占当期债券回购成交总额的比例
齐鲁证券	399,000,000.00	10.73%	275,000,000.00	6.68%

7.4.10.1.5 应支付关联方的佣金

金额单位：人民币元

关联方名称	本期 2011年1月1日至2011年12月31日			
	当期佣金	占当期佣金总量的比例	期末应付佣金余额	占期末应付佣金总额的比例
齐鲁证券	1,104,846.86	19.60%	108,386.80	15.38%
关联方名称	上年度可比期间 2010年1月1日至2010年12月31日			
	当期佣金	占当期佣金总量的比例	期末应付佣金余额	占期末应付佣金总额的比例
齐鲁证券	1,256,355.09	18.83%	532,892.65	23.67%

注：上述佣金按市场佣金率计算，以扣除由中国证券登记结算有限责任公司收取证管费、经手费和由券商承担的证券结算风险基金后的净额列示。该类佣金协议的服务范围还包括佣金收取方为本基金提供的证券投资研究成果和市场信息服务。

7.4.10.2 关联方报酬

7.4.10.2.1 基金管理费

单位：人民币元

项目	本期 2011年1月1日至2011年12月 31日	上年度可比期间 2010年1月1日至2010年12 月31日

当期发生的基金应支付的管理费	63,198,874.52	74,384,263.58
其中：支付销售机构的客户维护费	10,222,003.01	12,235,973.88

注：基金管理费按前一日的基金资产净值的 1.00% 的年费率计提。计算方法如下：

$$H = E \times 1\% \div \text{当年天数}$$

H 为每日应支付的基金管理费

E 为前一日的基金资产净值

基金管理费每日计算，逐日累计至每个月月末，按月支付，由基金托管人复核后于次月的前两个工作日内，根据基金管理人向基金托管人发送的划付指令，从基金资产中支付给基金管理人以及服务提供者；若遇法定节假日、休息日等，支付日期顺延。

7.4.10.2.2 基金托管费

单位：人民币元

项目	本期	上年度可比期间
	2011 年 1 月 1 日至 2011 年 12 月 31 日	2010 年 1 月 1 日至 2010 年 12 月 31 日
当期发生的基金应支付的托管费	12,639,774.84	14,876,852.72

注：基金托管费按前一日的基金资产净值的 0.20% 的年费率计提。计算方法如下：

$$H = E \times 0.20\% \div \text{当年天数}$$

H 为每日应支付的基金托管费

E 为前一日的基金资产净值

基金托管费每日计算，逐日累计至每个月月末，按月支付。由基金管理人向基金托管人发送基金托管费划付指令，基金托管人复核后于次月的前两个工作日内从基金资产中支付给基金托管人，若遇法定节假日、休息日等，支付日期顺延。

7.4.10.3 与关联方进行银行间同业市场的债券(含回购)交易

单位：人民币元

本期						
2011 年 1 月 1 日至 2011 年 12 月 31 日						
银行间市场交易的各关联方名称	债券交易金额		基金逆回购		基金正回购	
	基金买入	基金卖出	交易金额	利息收入	交易金额	利息支出
中国银行	-	52,169,206.16	-	-	-	-
上年度可比期间						
2010 年 1 月 1 日至 2010 年 12 月 31 日						
银行间市场交易的各关联方名称	债券交易金额		基金逆回购		基金正回购	
	基金买入	基金卖出	交易金额	利息收入	交易金额	利息支出
中国银行	-	-	-	-	-	-

注：上年度可比期间本基金未与关联方进行银行间同业市场的债券(含回购)交易。

7.4.10.4 各关联方投资本基金的情况

7.4.10.4.1 报告期内基金管理人运用固有资金投资本基金的情况

份额单位：份

项目	本期	上年度可比期间
	2011 年 1 月 1 日至 2011 年 12 月 31 日	2010 年 1 月 1 日至 2010 年 12 月 31 日

基金合同生效日(2003 年 3 月 17 日)持有的基金份额	-	-
期初持有的基金份额	24,234,935.34	0.00
期间申购/买入总份额	0.00	24,234,935.34
期间因拆分变动的份额	0.00	0.00
减: 期间赎回/卖出总份额	24,234,935.34	0.00
期末持有的基金份额	0.00	24,234,935.34
期末持有的基金份额占基金总份额比例	0.00%	0.20%

注:基金管理人认购及申购本基金份额时所适用的费率与本基金公告的费率一致。期间申购/买入总份额含红利再投、转换入份额。期间赎回/卖出总份额含转换出份额。

7.4.10.4.2 报告期末除基金管理人之外的其他关联方投资本基金的情况

本基金除基金管理人之外的其他关联方于本报告期末及上年度末均未投资本基金。

7.4.10.5 由关联方保管的银行存款余额及当期产生的利息收入

单位:人民币元

关联方名称	本期 2011 年 1 月 1 日至 2011 年 12 月 31 日		上年度可比期间 2010 年 1 月 1 日至 2010 年 12 月 31 日	
	期末余额	当期利息收入	期末余额	当期利息收入
中国银行股份有限公司	51,711,568.18	767,416.98	118,017,262.05	2,270,714.51

注:本基金的证券交易结算资金通过托管银行备付金账户转存于中国证券登记结算有限责任公司,2011 年度获得的利息收入为人民币 69,770.6 元(2010 年度:人民币 61,417.91 元),2011 年末结算备付金余额为人民币 2,250,250.04 元(2010 年末:人民币 2,790,142.50 元)。

7.4.10.6 本基金在承销期内参与关联方承销证券的情况

本基金本报告期及上年度可比期间均未在承销期内直接购入关联方承销证券。

7.4.11 利润分配情况

7.4.11.1 利润分配情况

本基金本报告期未进行利润分配。

7.4.12 期末(2011 年 12 月 31 日)本基金持有的流通受限证券

7.4.12.1 因认购新发/增发证券而于期末持有的流通受限证券

本基金无因认购新发/增发证券而于期末持有的流通受限证券。

7.4.12.2 期末持有的暂时停牌等流通受限股票

金额单位:人民币元

股票代码	股票名称	停牌日期	停牌原因	期末估值单价	复牌日期	复牌开盘单价	数量(股)	期末成本总额	期末估值总额	备注
600132	重庆啤酒	2011-12-23	重大事项停牌	28.45	2012-01-10	25.61	439,470	24,643,313.89	12,502,921.50	-

7.4.12.3 期末债券正回购交易中作为抵押的债券

7.4.12.3.1 银行间市场债券正回购

截至本报告期末 2011 年 12 月 31 日止,本基金无因从事银行间市场债券正回购交易形成的卖出回购证券款余额。

7.4.12.3.2 交易所市场债券正回购

截至本报告期末 2011 年 12 月 31 日止,本基金无因从事交易所市场债券正回购交易形成的卖出回购证券款余额

7.4.13 金融工具风险及管理

7.4.13.1 风险管理政策和组织架构

本基金在日常经营活动中涉及的财务风险主要包括信用风险、流动性风险及市场风险。本基金管理人制定了政策和程序来识别及分析这些风险,并设定适当的风险限额及内部控制流程,通过可靠的管理及信息系统持续监控上述各类风险。

本基金管理人将风险管理融入各业务层面,建立了三道防线:以各岗位目标责任制为基础,形成第一道防线;通过相关部门、相关岗位之间相互监督制衡,形成第二道防线;由监察稽核部门、督察长对各岗位、各部门、各机构、各项业务实施监督反馈,形成第三道防线。

7.4.13.2 信用风险

信用风险是指基金在交易过程中因交易对手未履行合约责任,或者基金所投资证券之发行人出现违约、拒绝支付到期本息,导致基金资产损失和收益变化的风险。本基金均投资于具有良好信用等级的证券,且通过分散化投资以分散信用风险。本基金投资于一家公司发行的证券市值不超过基金资产净值的 10%,且本基金与由本基金管理人管理的其他基金共同持有一家公司的证券,不得超过该证券的 10%。

本基金的银行存款均存放于信用良好的银行,申购交易均通过具有基金销售资格的金融机构进行。另外,在交易所进行的交易均与中国证券登记结算有限责任公司完成证券交收和款项清算,因此违约风险发生的可能性很小;基金在进行银行间同业市场交易前均对交易对手进行信用评估,以控制相应的信用风险。

7.4.13.3 流动性风险

流动性风险是指基金所持金融工具变现的难易程度。本基金的流动性风险一方面来自于基金份额持有人可随时要求赎回其持有的基金份额,另一方面来自于投资品种所处的交易市场不活跃而带来的变现困难。

本基金所持大部分证券在证券交易所上市,其余亦可在银行间同业市场交易;因此,除在附注 7.4.12 中列示的本基金于年末持有的流通受限证券外,本年末本基金的其他资产均能及时变现。此外,本基金可通过卖出回购金融资产方式借入短期资金应对流动性需求,其上限一般不超过基金持有的债券资产的公允价值。

本基金管理人每日预测本基金的流动性需求,并同时通过独立的风险管理部门设定流动性比例要求,对流动性指标进行持续的监测和分析。

7.4.13.4 市场风险

市场风险是指基金所持金融工具的公允价值或未来现金流量因所处市场各类价格因素的变动而发生波动的风险,包括利率风险、外汇风险和市场价格风险。

7.4.13.4.1 利率风险

利率风险是指基金的财务状况和现金流量受市场利率变动而发生波动的风险。本基金的生息资产主要为银行存款、结算备付金、买入返售金融资产、部分应收申购款及债券投资等。

7.4.13.4.1.1 利率风险敞口

单位:人民币元

本期末 2011 年 12 月 31 日	1 个月以内	1-3 个月	3 个月 -1 年	1-5 年	5 年以上	不计息	合计
资产							
银行存款	51,711,568.18	-	-	-	-	-	51,711,568.18
结算备付金	2,250,250.04	-	-	-	-	-	2,250,250.04
存出保证金	71,849.12	-	-	-	-	-	71,849.12
交易性金融 资产	-	99,180,000.00	102,181,042.00	-	-	4,813,769,053.25	5,015,130,095.25
衍生金融资 产	-	-	-	-	-	0.00	0.00
买入返售金 融资产	8,000,000.00	-	-	-	-	-	8,000,000.00
应收证券清 算款	-	-	-	-	-	5,188,916.65	5,188,916.65
应收利息	-	-	-	-	-	2,282,268.22	2,282,268.22
应收申购款	-	-	-	-	-	267,281.24	267,281.24
其他资产	-	-	-	-	-	0.00	0.00
资产总计	62,033,667.34	99,180,000.00	102,181,042.00	-	-	4,821,507,519.36	5,084,902,228.70
负债							
应付证券清 算款	-	-	-	-	-	0.00	0.00
应付赎回款	-	-	-	-	-	747,435.63	747,435.63
应付管理人 报酬	-	-	-	-	-	4,459,816.58	4,459,816.58
应付托管费	-	-	-	-	-	891,963.32	891,963.32
应付交易费 用	-	-	-	-	-	705,668.80	705,668.80
应交税费	-	-	-	-	-	31,717.80	31,717.80
其他负债	-	-	-	-	-	410,648.51	410,648.51
负债总计	-	-	-	-	-	7,247,250.64	7,247,250.64
利率敏感度 缺口	62,033,667.34	99,180,000.00	102,181,042.00	-	-	4,814,260,268.72	5,077,654,978.06
上年度 末 2010 年 12 月 31 日	1 个月以内	1-3 个月	3 个月 -1 年	1-5 年	5 年以 上	不计息	合计
资产							
银行存 款	118,017,262.05	-	-	-	-	-	118,017,262.05
结算备 付金	2,790,142.50	-	-	-	-	-	2,790,142.50

存出保证金	71,849.12	-	-	-	-	-	71,849.12
交易性金融资产	-	-	305,205,708.00	-	-	7,764,213,781.71	8,069,419,489.71
-	-	-	-	-	-	-	-
衍生金融资产	-	-	-	-	-	0.00	0.00
应收证券清算款	-	-	-	-	-	14,287,998.59	14,287,998.59
应收利息	-	-	-	-	-	3,506,549.52	3,506,549.52
应收申购款	-	-	-	-	-	30,493,650.79	30,493,650.79
其他资产	-	-	-	-	-	0.00	0.00
资产总计	120,879,253.67	-	305,205,708.00	-	-	7,812,501,980.61	8,238,586,942.28
负债							
应付证券清算款	-	-	-	-	-	0.00	0.00
应付赎回款	-	-	-	-	-	1,750,621.76	1,750,621.76
应付管理人报酬	-	-	-	-	-	7,107,317.00	7,107,317.00
应付托管费	-	-	-	-	-	1,421,463.41	1,421,463.41
应付交易费用	-	-	-	-	-	2,252,983.25	2,252,983.25
应交税费	-	-	-	-	-	31,717.80	31,717.80
其他负债	-	-	-	-	-	411,533.09	411,533.09
负债总计	-	-	-	-	-	12,975,636.31	12,975,636.31
利率敏感度缺口	120,879,253.67	-	305,205,708.00	-	-	7,799,526,344.30	8,225,611,305.97

注：该表统计了本基金资产和负债的利率风险敞口。表中所示为本基金资产及交易形成负债的公允价值，并按照合约规定的重新定价日或到期日孰早者进行了分类。

7.4.13.4.1.2 利率风险的敏感性分析

假设	1. 该利率敏感性分析基于本基金于资产负债表日的利率风险状况;		
	2. 该利率敏感性分析假定所有期限利率均以相同幅度变动 25 个基点, 且除利率之外的其他市场变量保持不变;		
	3. 该利率敏感性分析并未考虑管理层为减低利率风险而可能采取的风险管理活动;		
分析	相关风险变量的变动	对资产负债表日基金资产净值的影响金额(单位: 人民币元)	
		本期末(2011 年 12 月 31 日)	上年度末(2010 年 12 月 31 日)
	1. 市场利率下降 25 个基点	105,000.00	510,500.00
	2. 市场利率上升 25 个基点	-104,700.00	-508,700.00

注: 上表为利率风险的敏感性分析, 反映了在其他变量不变的假设下, 利率发生合理、可能的变动时, 为交易而持有的债券公允价值的变动将对基金净值产生的影响。

7.4.13.4.2 外汇风险

本基金所有资产及负债以人民币计价, 因此无外汇风险。

7.4.13.4.3 其他价格风险

本基金所面临的其他价格风险主要系市场价格风险。市场价格风险是指基金所持金融工具的公允价值或未来现金流量因除市场利率和外汇汇率以外的市场价格因素变动而发生波动的风险。本基金主要投资于证券交易所上市或银行间同业市场交易的股票和债券, 所面临的最大市场价格风险由所持有的金融工具的公允价值决定。本基金通过投资组合的分散化降低市场价格风险, 并且本基金管理人每日对本基金所持有的证券价格实施监控。

7.4.13.4.3.1 其他价格风险敞口

金额单位: 人民币元

项目	本期末 2011 年 12 月 31 日		上年度末 2010 年 12 月 31 日	
	公允价值	占基金资产 净值比例 (%)	公允价值	占基金资产 净值比例 (%)
交易性金融资产-股票投资	4,813,769,053.25	94.80	7,764,213,781.71	94.39
交易性金融资产-债券投资	201,361,042.00	3.97	305,205,708.00	3.71
衍生金融资产-权证投资	-	-	-	-
其他	-	-	-	-
合计	5,015,130,095.25	98.77	8,069,419,489.71	98.10

注: 本基金投资于股票的比例, 不得高于基金资产净值的 95%, 其中投资于上证 180 指数成份股的比例不低于基金资产净值的 90%; 本基金持有到期日在一年以内的政府债券或者现金比例不低于基金资产净值的 5%。于资产负债表日, 本基金面临的整体市场价格风险列示如表中数据。

7.4.13.4.3.2 其他价格风险的敏感性分析

假设	1. 本基金的市场价格风险主要源于证券市场的系统性风险, 即从长期来看, 本基金所投资的证券与业绩比较基准的变动呈线性相关, 且报告期内的相关系数在资产负债表日后短期内保持不变
	2. 以下分析中, 除市场基准发生变动, 其他影响基金资产净值的风险变量保持不

	变。		
分析	相关风险变量的变动	对资产负债表日基金资产净值的影响金额(单位:人民币元)	
		本期末(2011年12月31日)	上年度末(2010年12月31日)
	1. 股票基准指数下降 100 个基点	-47,466,000.00	-75,840,100.00
	2. 股票基准指数上升 100 个基点	47,466,000.00	75,840,100.00

注:本基金管理人运用资本-资产定价模型方法对本基金的市场价格风险进行分析。上表为市场价格风险的敏感性分析,反映了在其他变量不变的假设下,证券市场组合的价格发生合理、可能的变动时,将对基金资产净值产生的影响。

7.4.14 有助于理解和分析会计报表需要说明的其他事项

截至资产负债表日,本基金无需要说明的其他重要事项。

§8 投资组合报告

8.1 期末基金资产组合情况

金额单位:人民币元

序号	项目	金额	占基金总资产的比例(%)
1	权益投资	4,813,769,053.25	94.67
	其中:股票	4,813,769,053.25	94.67
2	固定收益投资	201,361,042.00	3.96
	其中:债券	201,361,042.00	3.96
	资产支持证券	-	-
3	金融衍生品投资	-	-
4	买入返售金融资产	8,000,000.00	0.16
	其中:买断式回购的买入返售金融资产	-	-
5	银行存款和结算备付金合计	53,961,818.22	1.06
6	其他各项资产	7,810,315.23	0.15
7	合计	5,084,902,228.70	100.00

8.2 期末按行业分类的股票投资组合

金额单位:人民币元

代码	行业类别	公允价值	占基金资产净值比例(%)
A	农、林、牧、渔业	29,183,595.42	0.57
B	采掘业	620,476,984.08	12.22
C	制造业	1,188,781,040.34	23.41
C0	食品、饮料	233,883,837.89	4.61

C1	纺织、服装、皮毛	31,565,081.55	0.62
C2	木材、家具	0.00	0.00
C3	造纸、印刷	0.00	0.00
C4	石油、化学、塑胶、塑料	42,171,303.43	0.83
C5	电子	23,606,007.28	0.46
C6	金属、非金属	305,133,809.42	6.01
C7	机械、设备、仪表	399,497,705.30	7.87
C8	医药、生物制品	145,033,090.57	2.86
C99	其他制造业	7,890,204.90	0.16
D	电力、煤气及水的生产和供应业	141,769,116.92	2.79
E	建筑业	152,789,254.33	3.01
F	交通运输、仓储业	191,455,012.96	3.77
G	信息技术业	168,877,629.04	3.33
H	批发和零售贸易	56,535,901.32	1.11
I	金融、保险业	1,933,650,871.22	38.08
J	房地产业	219,401,832.73	4.32
K	社会服务业	30,582,816.59	0.60
L	传播与文化产业	0.00	0.00
M	综合类	80,264,998.30	1.58
	合计	4,813,769,053.25	94.80

8.3 期末按公允价值占基金资产净值比例大小排序的所有股票投资明细

金额单位：人民币元

序号	股票代码	股票名称	数量（股）	公允价值	占基金资产净值比例（%）
1	600036	招商银行	19,388,013	230,135,714.31	4.53
2	600016	民生银行	35,457,549	208,844,963.61	4.11
3	601318	中国平安	5,262,774	181,249,936.56	3.57
4	601328	交通银行	35,948,608	161,049,763.84	3.17
5	600000	浦发银行	17,557,493	149,063,115.57	2.94
6	601166	兴业银行	11,855,495	148,430,797.40	2.92
7	601088	中国神华	5,173,975	131,056,786.75	2.58
8	600519	贵州茅台	657,024	127,002,739.20	2.50
9	600030	中信证券	10,827,485	105,134,879.35	2.07
10	600837	海通证券	12,899,039	95,581,878.99	1.88
11	601601	中国太保	4,938,448	94,867,586.08	1.87
12	601398	工商银行	21,722,928	92,105,214.72	1.81
13	601006	大秦铁路	9,364,219	69,857,073.74	1.38
14	600050	中国联通	13,303,151	69,708,511.24	1.37

15	601939	建设银行	15,090,716	68,511,850.64	1.35
16	601668	中国建筑	23,523,467	68,453,288.97	1.35
17	601169	北京银行	6,830,597	63,387,940.16	1.25
18	601288	农业银行	24,076,908	63,081,498.96	1.24
19	600031	三一重工	4,781,303	59,957,539.62	1.18
20	601857	中国石油	5,887,825	57,347,415.50	1.13
21	600048	保利地产	5,617,329	56,173,290.00	1.11
22	600887	伊利股份	2,519,667	51,476,796.81	1.01
23	600900	长江电力	7,784,934	49,512,180.24	0.98
24	600585	海螺水泥	3,138,592	49,118,964.80	0.97
25	600015	华夏银行	4,330,077	48,626,764.71	0.96
26	601899	紫金矿业	12,426,066	47,467,572.12	0.93
27	600028	中国石化	6,533,800	46,912,684.00	0.92
28	600111	包钢稀土	1,144,027	43,049,736.01	0.85
29	601628	中国人寿	2,353,071	41,508,172.44	0.82
30	600104	上海汽车	2,929,054	41,416,823.56	0.82
31	600019	宝钢股份	8,204,901	39,793,769.85	0.78
32	600256	广汇股份	1,834,300	37,749,894.00	0.74
33	600999	招商证券	3,672,208	37,383,077.44	0.74
34	601989	中国重工	6,926,916	35,396,540.76	0.70
35	600383	金地集团	7,015,831	34,728,363.45	0.68
36	600795	国电电力	12,154,074	33,909,866.46	0.67
37	600089	特变电工	4,150,054	31,872,414.72	0.63
38	600547	山东黄金	1,116,751	31,704,560.89	0.62
39	600406	国电南瑞	994,704	31,034,764.80	0.61
40	601699	潞安环能	1,446,156	30,600,660.96	0.60
41	600276	恒瑞医药	1,031,976	30,381,373.44	0.60
42	601009	南京银行	3,259,974	30,252,558.72	0.60
43	601600	中国铝业	4,514,324	28,981,960.08	0.57
44	600362	江西铜业	1,308,532	28,696,106.76	0.57
45	600348	阳泉煤业	1,884,753	28,610,550.54	0.56
46	601168	西部矿业	3,000,960	28,118,995.20	0.55
47	600489	中金黄金	1,554,014	27,210,785.14	0.54
48	600518	康美药业	2,421,922	27,173,964.84	0.54
49	601766	中国南车	6,175,775	26,741,105.75	0.53
50	600739	辽宁成大	2,149,340	26,415,388.60	0.52
51	601898	中煤能源	2,865,830	25,821,128.30	0.51
52	600068	葛洲坝	3,316,694	25,538,543.80	0.50
53	600875	东方电气	1,043,359	24,112,026.49	0.47
54	600690	青岛海尔	2,506,350	22,381,705.50	0.44
55	601299	中国北车	5,208,363	22,135,542.75	0.44

56	600309	烟台万华	1,712,208	22,087,483.20	0.43
57	601788	光大证券	2,164,703	22,079,970.60	0.43
58	600123	兰花科创	543,318	21,124,203.84	0.42
59	600188	兖州煤业	938,521	21,013,485.19	0.41
60	601688	华泰证券	2,656,767	20,775,917.94	0.41
61	600642	申能股份	4,470,968	20,521,743.12	0.40
62	601390	中国中铁	8,043,746	20,270,239.92	0.40
63	601618	中国中冶	7,644,027	20,180,231.28	0.40
64	600177	雅戈尔	2,120,887	19,893,920.06	0.39
65	601666	平煤股份	1,880,411	19,875,944.27	0.39
66	600100	同方股份	2,178,403	19,169,946.40	0.38
67	600009	上海机场	1,526,005	18,678,301.20	0.37
68	600600	青岛啤酒	551,636	18,468,773.28	0.36
69	600005	武钢股份	6,380,512	18,439,679.68	0.36
70	601186	中国铁建	4,840,884	18,346,950.36	0.36
71	601818	光大银行	6,335,324	18,245,733.12	0.36
72	600660	福耀玻璃	2,197,091	17,620,669.82	0.35
73	601998	中信银行	4,355,258	17,595,242.32	0.35
74	601958	金钼股份	1,518,612	17,281,804.56	0.34
75	600150	中国船舶	664,207	17,202,961.30	0.34
76	601607	上海医药	1,529,155	16,943,037.40	0.33
77	601919	中国远洋	3,611,576	16,902,175.68	0.33
78	600583	海油工程	3,069,528	16,882,404.00	0.33
79	600010	宝钢股份	4,084,342	16,827,489.04	0.33
80	601111	中国国航	2,640,738	16,821,501.06	0.33
81	600415	小商品城	2,138,562	16,766,326.08	0.33
82	600271	航天信息	841,756	16,717,274.16	0.33
83	600029	南方航空	3,296,693	15,626,324.82	0.31
84	600655	豫园商城	1,825,072	15,294,103.36	0.30
85	600741	华域汽车	1,637,305	15,161,444.30	0.30
86	600058	五矿发展	676,696	14,826,409.36	0.29
87	600252	中恒集团	1,385,857	14,717,801.34	0.29
88	600085	同仁堂	1,035,517	14,528,303.51	0.29
89	600115	东方航空	3,701,785	14,066,783.00	0.28
90	600497	驰宏锌锗	1,037,534	13,560,569.38	0.27
91	601808	中海油服	934,813	13,545,440.37	0.27
92	601117	中国化学	2,342,765	13,353,760.50	0.26
93	601106	中国一重	4,164,138	13,241,958.84	0.26
94	600832	东方明珠	2,502,879	13,215,201.12	0.26
95	601001	大同煤业	1,063,665	12,934,166.40	0.25
96	600196	复星医药	1,513,733	12,927,279.82	0.25

97	600549	厦门钨业	434,280	12,885,087.60	0.25
98	600125	铁龙物流	1,355,022	12,574,604.16	0.25
99	600132	重庆啤酒	439,470	12,502,921.50	0.25
100	600809	山西汾酒	196,000	12,375,440.00	0.24
101	600804	鹏博士	2,114,514	12,285,326.34	0.24
102	600550	天威保变	1,083,782	12,116,682.76	0.24
103	600219	南山铝业	1,839,149	11,641,813.17	0.23
104	600166	福田汽车	1,972,148	11,458,179.88	0.23
105	600893	航空动力	842,500	11,449,575.00	0.23
106	600811	东方集团	2,078,603	11,411,530.47	0.22
107	600118	中国卫星	559,348	11,410,699.20	0.22
108	600664	哈药股份	1,544,790	11,323,310.70	0.22
109	600376	首开股份	1,167,322	11,194,617.98	0.22
110	601101	昊华能源	635,432	11,018,390.88	0.22
111	601888	中国国旅	419,063	10,992,022.49	0.22
112	600395	鑫江股份	527,652	10,896,013.80	0.21
113	600160	巨化股份	542,615	10,879,430.75	0.21
114	600108	亚盛集团	2,215,338	10,855,156.20	0.21
115	600649	城投控股	1,740,360	10,476,967.20	0.21
116	600208	新潮中宝	2,984,178	10,205,888.76	0.20
117	601179	中国西电	2,703,676	10,003,601.20	0.20
118	600703	三安光电	907,364	9,917,488.52	0.20
119	600770	综艺股份	620,000	9,876,600.00	0.19
120	600598	北大荒	1,130,817	9,792,875.22	0.19
121	601018	宁波港	4,069,137	9,725,237.43	0.19
122	600331	宏达股份	1,129,384	9,396,474.88	0.19
123	600352	浙江龙盛	1,609,159	9,204,389.48	0.18
124	601158	重庆水务	1,520,540	9,138,445.40	0.18
125	600516	方大炭素	1,013,680	8,879,836.80	0.17
126	601866	中海集运	3,629,873	8,820,591.39	0.17
127	600266	北京城建	704,397	8,727,478.83	0.17
128	600418	江淮汽车	1,446,131	8,618,940.76	0.17
129	600498	烽火通信	315,539	8,551,106.90	0.17
130	600216	浙江医药	429,768	8,548,085.52	0.17
131	601118	海南橡胶	1,255,230	8,535,564.00	0.17
132	600812	华北制药	1,310,175	8,489,934.00	0.17
133	600879	航天电子	1,028,251	8,441,940.71	0.17
134	600895	张江高科	1,238,287	8,407,968.73	0.17
135	600221	海南航空	1,871,076	8,382,420.48	0.17
136	600643	爱建股份	1,298,767	8,312,108.80	0.16
137	600169	太原重工	1,446,717	8,231,819.73	0.16

138	601727	上海电气	1,547,099	7,890,204.90	0.16
139	600863	内蒙华电	946,436	7,855,418.80	0.15
140	600259	广晟有色	196,523	7,493,421.99	0.15
141	600316	洪都航空	446,975	7,442,133.75	0.15
142	600325	华发股份	1,020,201	7,376,053.23	0.15
143	600311	荣华实业	926,938	7,350,618.34	0.14
144	601992	金隅股份	830,200	6,981,982.00	0.14
145	600366	宁波韵升	470,000	6,970,100.00	0.14
146	600663	陆家嘴	613,695	6,953,164.35	0.14
147	600595	中孚实业	1,148,104	6,636,041.12	0.13
148	600674	川投能源	591,727	6,627,342.40	0.13
149	600747	大连控股	1,383,142	6,611,418.76	0.13
150	600369	西南证券	743,202	6,413,833.26	0.13
151	601233	桐昆股份	536,361	6,291,514.53	0.12
152	601377	兴业证券	675,231	6,279,648.30	0.12
153	601718	际华集团	1,829,738	6,257,703.96	0.12
154	600158	中体产业	1,113,756	6,237,033.60	0.12
155	600432	吉恩镍业	501,557	6,184,197.81	0.12
156	600239	云南城投	936,280	6,029,643.20	0.12
157	600675	中华企业	1,606,646	5,992,789.58	0.12
158	601717	郑煤机	221,833	5,516,986.71	0.11
159	600151	航天机电	758,235	5,459,292.00	0.11
160	600816	安信信托	402,750	5,416,987.50	0.11
161	600884	杉杉股份	438,082	5,379,646.96	0.11
162	601002	晋亿实业	520,000	5,080,400.00	0.10
163	600823	世茂股份	485,201	5,070,350.45	0.10
164	600064	南京高科	556,257	5,023,000.71	0.10
165	601099	太平洋	701,508	4,721,148.84	0.09
166	600737	中粮屯河	769,276	4,623,348.76	0.09
167	600109	国金证券	463,162	4,594,567.04	0.09
168	600736	苏州高新	1,015,163	4,456,565.57	0.09
169	600773	西藏城投	373,056	4,234,185.60	0.08
170	600509	天富热电	535,098	4,200,519.30	0.08
171	600322	天房发展	1,298,726	4,168,910.46	0.08
172	600622	嘉宝集团	665,406	3,852,700.74	0.08
173	601268	二重重装	541,615	3,823,801.90	0.08
174	600759	正和股份	501,917	3,357,824.73	0.07
175	600614	鼎立股份	281,800	2,989,898.00	0.06
176	600641	万业企业	583,697	2,649,984.38	0.05
177	600657	信达地产	621,965	2,319,929.45	0.05
178	601311	骆驼股份	121,823	2,237,888.51	0.04

179	600839	四川长虹	50,000	107,000.00	0.00
180	600873	梅花集团	10,000	83,200.00	0.00

注：本报告期内，本基金的股票投资全部为指数化投资，无积极投资。

8.4 报告期内股票投资组合的重大变动

8.4.1 累计买入金额超出期初基金资产净值 2%或前 20 名的股票明细

金额单位：人民币元

序号	股票代码	股票名称	本期累计买入金额	占期初基金资产净值比例（%）
1	601318	中国平安	95,895,796.13	1.17
2	601601	中国太保	80,831,964.28	0.98
3	600837	海通证券	67,329,883.75	0.82
4	600000	浦发银行	66,890,558.68	0.81
5	600068	葛洲坝	62,114,972.96	0.76
6	600016	民生银行	57,126,530.80	0.69
7	600036	招商银行	56,138,140.25	0.68
8	600406	国电南瑞	43,460,195.18	0.53
9	600585	海螺水泥	43,236,778.60	0.53
10	601088	中国神华	40,467,289.11	0.49
11	601818	光大银行	39,576,329.94	0.48
12	600048	保利地产	37,299,780.80	0.45
13	601628	中国人寿	37,126,767.59	0.45
14	601179	中国西电	36,352,937.84	0.44
15	601186	中国铁建	35,836,366.63	0.44
16	600031	三一重工	35,555,569.58	0.43
17	600999	招商证券	34,725,531.56	0.42
18	601688	华泰证券	34,416,816.34	0.42
19	601668	中国建筑	34,244,157.58	0.42
20	601166	兴业银行	34,171,272.51	0.42

注：“买入金额”按买卖成交金额(成交单价乘以成交数量)填列，不考虑相关交易费用。

8.4.2 累计卖出金额超出期初基金资产净值 2%或前 20 名的股票明细

金额单位：人民币元

序号	股票代码	股票名称	本期累计卖出金额	占期初基金资产净值比例（%）
1	601318	中国平安	195,627,954.41	2.38
2	600036	招商银行	154,246,426.13	1.88
3	601601	中国太保	123,779,474.13	1.50
4	600016	民生银行	123,290,885.47	1.50
5	601166	兴业银行	100,608,571.43	1.22
6	601939	建设银行	97,629,602.83	1.19
7	601328	交通银行	95,474,371.97	1.16
8	600000	浦发银行	92,990,993.11	1.13
9	601088	中国神华	92,225,703.14	1.12
10	600030	中信证券	86,733,936.42	1.05

11	600068	葛洲坝	80,800,000.93	0.98
12	601398	工商银行	75,915,257.52	0.92
13	600031	三一重工	64,386,373.39	0.78
14	600519	贵州茅台	56,512,484.82	0.69
15	600900	长江电力	56,205,660.12	0.68
16	601628	中国人寿	56,121,411.41	0.68
17	600585	海螺水泥	49,301,765.96	0.60
18	601186	中国铁建	48,902,331.16	0.59
19	600048	保利地产	44,103,659.00	0.54
20	601006	大秦铁路	43,789,056.24	0.53

注：“卖出金额”按买卖成交金额(成交单价乘以成交数量)填列，不考虑相关交易费用。

8.4.3 买入股票的成本总额及卖出股票的收入总额

单位：人民币元

买入股票成本（成交）总额	2,524,871,283.15
卖出股票收入（成交）总额	4,147,787,603.12

注：“买入股票成本”、“卖出股票收入”均按买卖成交金额(成交单价乘以成交数量)填列，不考虑相关交易费用。

8.5 期末按债券品种分类的债券投资组合

金额单位：人民币元

序号	债券品种	公允价值	占基金资产净值比例 (%)
1	国家债券	102,181,042.00	2.01
2	央行票据	99,180,000.00	1.95
3	金融债券	-	-
	其中：政策性金融债	-	-
4	企业债券	-	-
5	企业短期融资券	-	-
6	中期票据	-	-
7	可转债	-	-
8	其他	-	-
9	合计	201,361,042.00	3.97

8.6 期末按公允价值占基金资产净值比例大小排名的前五名债券投资明细

金额单位：人民币元

序号	债券代码	债券名称	数量（张）	公允价值	占基金资产净值比例 (%)
1	010203	02 国债(3)	1,020,280	102,181,042.00	2.01
2	1101087	11 央行票据 87	1,000,000	99,180,000.00	1.95

8.7 期末按公允价值占基金资产净值比例大小排序的所有资产支持证券投资明细

本基金本报告期末未持有资产支持证券。

8.8 期末按公允价值占基金资产净值比例大小排名的前五名权证投资明细

本基金本报告期末未持有权证。

8.9 投资组合报告附注

8.9.1 本报告期内, 本基金投资的前十名证券的发行主体不存在被监管部门立案调查的, 在报告编制日前一年内也不存在受到公开谴责、处罚的情况。

8.9.2 本基金投资的前十名股票中, 不存在投资于超出基金合同规定备选股票库之外的股票。

8.9.3 期末其他各项资产构成

单位: 人民币元

序号	名称	金额
1	存出保证金	71,849.12
2	应收证券清算款	5,188,916.65
3	应收股利	0.00
4	应收利息	2,282,268.22
5	应收申购款	267,281.24
6	其他应收款	-
7	待摊费用	-
8	其他	0.00
9	合计	7,810,315.23

8.9.4 期末持有的处于转股期的可转换债券明细

本基金本报告期末未持有处于转股期的可转换债券。

8.9.5 期末前十名股票中存在流通受限情况的说明

本基金本报告期末前十名股票中不存在流通受限情况。

§ 9 基金份额持有人信息

9.1 期末基金份额持有人户数及持有人结构

份额单位: 份

持有人户数(户)	户均持有的基金份额	持有人结构			
		机构投资者		个人投资者	
		持有份额	占总份额比例	持有份额	占总份额比例
363,239	26,777.79	3,439,283,253.56	35.36%	6,287,453,327.55	64.64%

9.2 期末基金管理人的从业人员持有本开放式基金的情况

项目	持有份额总数(份)	占基金总份额比例
基金管理公司所有从业人员持有本开放式基金	903,557.62	0.01%

§ 10 开放式基金份额变动

单位: 份

基金合同生效日(2003年3月17日)基金份额总额	1,929,789,525.65
本报告期期初基金份额总额	12,250,097,329.54

本报告期基金总申购份额	1,873,005,533.47
减：本报告期基金总赎回份额	4,396,366,281.90
本报告期基金拆分变动份额	-
本报告期期末基金份额总额	9,726,736,581.11

§ 11 重大事件揭示

11.1 基金份额持有人大会决议

报告期内未召开基金份额持有人大会。

11.2 基金管理人、基金托管人的专门基金托管部门的重大人事变动

基金管理人：

1、因本公司第二届董事会任期已满，经公司股东会审议，全体股东一致通过，选举毕玉国、杨峰、陈晓龙、魏颖晖、刘兴云、蔡荣生、邓辉为万家基金管理有限公司第三届董事会董事，其中刘兴云、蔡荣生、邓辉为第三届董事会独立董事。

2、经工商行政管理部门核准，万家基金管理有限公司法定代表人变更为毕玉国先生。

3、经中国证券监督管理委员会证监许可[2011]296 号文核准，毕玉国先生担任我公司董事长职务，杨峰先生担任我公司总经理职务，孙国茂先生不再担任我公司董事长职务，李振伟先生不再担任我公司总经理职务。我公司于 2011 年 3 月 4 日发布了上述人事变动的公告。

4、经中国证券监督管理委员会证监许可[2011]1266 号文核准，吕宜振先生担任本公司副总经理职务。我公司于 2011 年 8 月 16 日发布了上述人事变动的公告。

5、本基金于 2011 年 8 月 13 日发布基金经理变更公告，欧庆铃不再担任本基金基金经理。

基金托管人：

本报告期内，根据证监会《关于核准中国银行股份有限公司李爱华基金行业高级管理人员任职资格的批复》，李爱华先生担任本基金托管人——中国银行托管及投资者服务部总经理。因工作调动，董杰先生不再担任中国银行托管及投资者服务部总经理，刘慧军女士不再担任中国银行托管及投资者服务部副总经理。上述人事变动已按相关规定备案、公告。

11.3 涉及基金管理人、基金财产、基金托管业务的诉讼

报告期内无涉及基金管理人、基金财产、基金托管业务的诉讼。

11.4 基金投资策略的改变

报告期期内基金投资策略未发生改变。

11.5 为基金进行审计的会计师事务所情况

自 2009 年 4 月起，本基金聘请安永华明会计师事务所为本基金提供审计服务。

本基金 2011 年度需向安永华明会计师事务所支付审计费 110,000.00 元。

11.6 管理人、托管人及其高级管理人员受稽查或处罚等情况

无。

11.7 基金租用证券公司交易单元的有关情况

11.7.1 基金租用证券公司交易单元进行股票投资及佣金支付情况

金额单位：人民币元

券商名称	交易单元数量	股票交易		应支付该券商的佣金		备注
		成交金额	占当期股票成交总额的比例	佣金	占当期佣金总量的比例	

上海证券	1	1,448,408,852.57	21.84%	1,231,149.40	21.84%	-
齐鲁证券	2	1,299,824,077.72	19.60%	1,104,846.86	19.60%	-
东方证券	1	1,199,655,558.09	18.09%	1,019,705.77	18.09%	-
东吴证券	1	832,698,788.73	12.56%	707,793.29	12.56%	-
华宝证券	1	403,767,066.67	6.09%	343,202.68	6.09%	-
民族证券	1	386,381,267.97	5.83%	328,423.60	5.83%	-
江南证券	1	289,314,963.11	4.36%	245,916.88	4.36%	-
中信万通	1	235,534,504.63	3.55%	200,203.96	3.55%	-
银河证券	1	199,992,575.36	3.02%	169,990.69	3.02%	-
长江证券	1	151,025,730.48	2.28%	128,371.63	2.28%	-
湘财证券	1	125,688,170.98	1.90%	106,834.19	1.90%	-
五矿证券	1	59,354,816.02	0.90%	50,451.33	0.90%	-

注:1、基金专用交易席位的选择标准如下:

- (1) 经营行为稳健规范,内控制度健全,在业内有良好的声誉;
- (2) 具备基金运作所需的高效、安全的通讯条件,交易设施满足基金进行证券交易的需要;

(3) 具有较强的全方位金融服务能力和水平,包括但不限于:有较好的研究能力和行业分析能力,能及时、全面地向公司提供高质量的关于宏观、行业及市场走向、个股分析报告及丰富全面的信息;能根据基金所管理基金的特定要求,提供专门研究报告,具有开发量化投资组合模型的能力;能积极为公司投资业务的开展,投资信息的交流以及其他方面业务的开展提供良好的服务和支持。

2、基金专用交易席位的选择程序如下:

- (1) 本基金管理人根据上述标准考察后确定选用交易席位的证券经营机构;
- (2) 基金管理人和被选中的证券经营机构签订席位租用协议。

11.7.2 基金租用证券公司交易单元进行其他证券投资的情况

金额单位:人民币元

券商名称	债券交易		债券回购交易	
	成交金额	占当期债券成交总额的比例	成交金额	占当期债券回购成交总额的比例
上海证券	98,760,707.90	18.72%	779,500,000.00	20.97%
齐鲁证券	91,260,157.50	17.29%	399,000,000.00	10.73%
东方证券	38,544,584.20	7.30%	617,000,000.00	16.60%
东吴证券	60,554,635.40	11.48%	918,700,000.00	24.71%
华宝证券	43,140,951.50	8.18%	178,000,000.00	4.79%
民族证券	93,269,392.50	17.68%	60,000,000.00	1.61%
江南证券	3,048,995.20	0.58%	350,000,000.00	9.42%
中信万通	98,976,561.80	18.76%	235,000,000.00	6.32%
银河证券	-	-	-	-
长江证券	130,002.70	0.02%	6,000,000.00	0.16%
湘财证券	-	-	170,000,000.00	4.57%
五矿证券	-	-	4,000,000.00	0.11%

11.8 其他重大事件

序号	公告事项	法定披露方式	法定披露日期
1	《万家基金管理	中国证券报、上海证券报、	2011-09-28

	有限公司关于固有资金投资的公告》，本公司于 2011 年 9 月 30 日通过代销机构将持有的万家 180 指数基金共计 24,234,935.34 份转换为万家和谐增长混合型证券投资基金。	证券时报、公司网站	
2	《万家基金管理有限公司迁址公告》，办公地址于 2011 年 10 月 10 日由浦东新区福山路 450 号 23 楼搬迁至上海市浦东新区浦电路 360 号陆家嘴投资大厦 9 楼，邮政编码 200122。	中国证券报、上海证券报、证券时报、公司网站	2011-09-28

§ 12 备查文件目录

12.1 备查文件名称

- 1、中国证监会批准万家 180 指数证券投资基金发行及募集的文件。
- 2、《万家 180 指数证券投资基金基金合同》。
- 3、《万家 180 指数证券投资基金托管协议》。
- 4、万家基金管理有限公司批准成立批件、营业执照、公司章程。
- 5、本报告期内在中国证监会指定报纸上公开披露的基金净值、季度报告、更新招募说明书及其他临时公告。
- 6、万家 180 指数证券投资基金 2011 年年度报告原文。

12.2 备查文件存放地点

上海市浦东新区浦电路 360 号 9 楼

12.3 备查文件查阅方式

<http://www.wjasset.com>

万家基金管理有限公司

2012 年 3 月 27 日